Reg. No. 1118.

Founder : K. NAGESWARA RAO

ఆంధ్రపత్రిక

విడిపత్రిక అణా.

Editor : S. SAMBHU PRASAD.

Vol. 29. * ANDHRA PATRIKA, MADRAS, TUESDAY, 29-12-42 * No. 241

ఉత్తరాఫ్రికానుండి శత్రువును తరిమివేయు సంకల్పము

పాకిస్థానును హిందువు లెన్నటికి అంగీకరింపరు

అల్పసంఖ్యాకులకు జనసంఖ్యను బట్టి ప్రాతినిధ్య ముండవలెను

హిందూమహాసభ వార్షికసమావేశంలో అధ్యక్షులు సావర్కరుగారి ప్రసంగం

కాన్పూరు, డిసెంబరు 29:—

నేడు కాన్పూరులో వి. డి. సావర్కరుగారి అధ్యక్షతక్రింద అఖిలభారత హిందూమహాసభ 24 వ సమావేశము ప్రారంభమైనది.

సావర్కరుగారు తమ అధ్యక్షోపన్యాసంలో ముస్లింలీగువారి పాకిస్థాను కోరికను ఖండించుచు పాకిస్థాను నిమిత్తము ముస్లిములీగు పట్టు పట్టినయెడల మహాసభవారిటుల సౌభాగ్రములపై నిలవబడి ప్రకటించెద రనిరి.—

ముస్లిములీగువారు మాతోచేరినను చేరకపోయినను వారు ప్రతికూలురుగా నుండినను మేము స్వాతంత్ర్యమును జడపెదము. దానిని మేము కాపాడెదము. ఇండియాదేశము మిక్కిలి బలిష్ఠమైన స్వతంత్రదేశముగా నుండగలదు. అమెరికాలో నీగ్రోలు నీగ్రోస్థానమును కోరినచో అమెరికా దొరతనమువారు వెంటనే రాజద్రోహులని వారి నెటులనడచివేసెదరో అటులనే ముస్లిములు పాకిస్థానమును కోరినయెడల భారత స్వతంత్రప్రభుత్వమువారు రాజద్రోహులైన ముస్లిముల నడచివేసెదరు.

పాకిస్థాను సిద్ధాంతాన్ని హిందూమహాసభ అంగీకరింపదు

సావర్కరుగారు తమ అధ్యక్షోపన్యాసములో ఇంకను ఇట్లుచెప్పిరి:—

"భారత ముస్లింలీగువారు కోరుచున్న పాకిస్థాను విధానమునకు భారత హిందూ మహాసభవా రెన్నటికిని గూడ సమ్మతింపజాలరు.

"సర్ స్టాఫర్డ్‌క్రిప్స్‌గారు యిండియాకు వచ్చినప్పుడు బ్రిటను యుద్ధమంత్రివర్గమువారు నిర్ణయించిన భారతరాజ్యాంగవిధానమును వెల్లడిచేసిరి. పాకిస్థానసూత్రమును బ్రిటిష్ ప్రభుత్వం అంగీకరించినట్లు అపుడే యిండియాలో మొదటిసారి తెలిసినది. ఇండియా యూనియనునుండి విడిపోవుటకు రాష్ట్రములకు హక్కు కలదని ఆ విధానములో నున్నది. అందువలననే మహాసభవా రావిధానమును పూర్తిగా తిరస్కరించిరి. తాము యూనియనునుండి విడిపోవలెననిగోరుట కు ప్రతిరాష్ట్రమునకును స్వయంనిర్ణయాధికారముండవలెనను విషయమును కాంగ్రెసు మొదలైన రాజకీయపక్షములవారు పరోక్షముగా నంగీకరించిరి. దీనికి మహాసభవా రెన్నటికిని అంగీకరించరు. ఇది నిశ్చయము.

హిందూమహాసభ కర్తవ్యము

పాకిస్థానును గురించి ముస్లిములీగువారు పట్టుబట్టినయెడల దానిని ప్రతిఘటించునట్టి బాధ్యతనంతను మహాసభవారొక్కరే వహించవలసియుండును. ఇట్టి పరిస్థితి కలిగిన యెడల మహాసభవా రెన్నడును వెనుదీయరు. హిందువులలో కాంగ్రెసుపక్షముతో సంబంధముగలవారును కృత్రిమమగు జాతీయతనారాధించుచున్నవారును యీవిషయములో మన కిట్టిసహాయమును చేయరు. వీరు మనఃపూర్వకముగా పాకిస్థాను కంగీకరించెదరు. ఈ రీతిగా వీరు మనకు గొప్ప అపకారమును కూడ చేసెదరు. హిందువులుగూడ పాకిస్థాను కంగీకరించిరను దురభిప్రాయము వీరి మూలమున యితర దేశములవారికి కలుగును. గనుక, అత్యధికసంఖ్యాకులైన హిందువులను మనము మహాసభలో చేర్చి దీనికి బలము చాల అధికమగునట్లు చేయవలెను.

'అఖండ హిందూస్థాన్' ఆశయం

అఖండ హిందూస్థానమే మన ఆశయము. భారతమాతకు కృతఘ్నులుగాని బిడ్డలు హిందూమహాసభవా రొక్కరే. అఖండ భారతమును మరెవ్వరునుకూడ కాపాడరు. భారతదేశమును విభజించిన యెడల మన దేశమునకు స్వాతంత్ర్యము లభించినను నిష్ఫలమే. అఖండ భారతదేశమును అఖండ భారతజాతియును ముఖ్యతమములు.

బ్రిటిషువారి పరిపాలనమును మనము కోరకున్నను అది యెటుల మన తలపై పడినదో అటులనే పాకిస్థానమునూడ మన తలపైన బడవచ్చును. మన దేశములో బ్రిటిషువారి పరిపాలనము జరగుచున్నను స్వాతంత్ర్యము కొరకు పోరాడుటకు మనకు గల హక్కు యెటుల తొలగలేదో అటులనే పాకిస్థానుకు ప్రతికూలముగా పోరాడుటకు మనకు గల హక్కు తొలగదు. మనము దేశద్రోహులము కాగూడదు. మన అంతరాత్మలను చంపుకొని మనము యితర విధానములకు అంగీకరించి వాటిలో సంతకములు చేయగూడదు. నూటికిన్ని స్థానము లుండవలెనని అనేక విధములైన సూచనలిపుడు పుక్కలుగుడుసువలె లెక్కకు మిక్కిలిగా బయలుదేరుచున్నవి. ఖంగారువలననో పిరికితనమువలననో కొంద రిట్టి సూచనలనుచేయుచున్నారు. వీటికి మనము లొంగకుండ నుండగలిగిన యెడల కేవలము మనబలమువలన అచిరకాలముననే మన దేశము అఖండ భారతముగా నిలచియుండును.

పాకిస్థానువలన కలుగగల ప్రమాదములు

రాష్ట్రీయ పునర్విభజనము హానికరము కాదు. భారత యూనియనునుండి విడిపోవుటకు హక్కు కల స్వయంనిర్ణయాధికారమును రాష్ట్రములకిచ్చుట మాత్రము మిక్కిలి హానికరము. భాష, రక్షణ ఆర్థిక సమస్యలను బట్టి రాష్ట్రములను మరల విభజించుటకు మనకెట్టి అభ్యంతరము లేదు. కాని ఈ విభజనము వలన జాతీయ బలమునకును ఏకీభావమునకును భంగము కలుగగూడదు. జాతీయతపట్లను హిందువులపట్లను ప్రజలలో ప్రతికూలభావములు కలుగగూడదు. భారత యూనియనునుండి విడిపోవుటకు ఒక రాష్ట్రమున కధికారముండునెడల అఖండభారతము యేర్పడజాలదు. ముస్లిముల జనసంఖ్య మిక్కిలి హెచ్చుగా నుండిన ప్రతి ప్రాంతమునందును ఒక ప్రత్యేక స్వతంత్రప్రభుత్వ మేర్పడును. భారతయూనియను కివి అన్నియునుగూడ ప్రేమామాత్రములే యగును. పాకిస్థానమునకు మన మంగీకరించిన వంటనే ప్రతిమతము వారును ప్రతి పక్షమువారునుకూడ ప్రత్యేక స్థానములను కోరకమానరు. భారతదేశము ఛిన్నాభిన్నముగా చేయబడును. వేయేల, ప్రతిరాష్ట్రము

(4 వేజి చూడుడు)

జెనరలు గిరాడ్, జెనరలు డీగాలీ సైన్యాలు కలిసి పనిచేయును

ఉభయ సేనానులప్రకటనలు

ఫ్రాన్సు అంతయు ఏకం కావలెనను ఉద్బోధ

(ప్రత్యేక విలేఖరి)

లండను, డిసెంబరు 28:—

ఉత్తరాఫ్రికామిత్రమండలి ప్రధానకార్యాలయంలో పత్రికావిలేఖరులతో మాట్లాడుతూ జెనరలు గిరాడు యిట్లు చెప్పెను:—

"ఉత్తరాఫ్రికాలో ఉన్న ఫ్రెంచిసేనలు యిప్పుడు చేస్తున్న ఆలోచనల ప్రకారం జెనరలు డీగాలీసేనలతో కలసి పనిచేయవలసిన అవసరం ఉంది. ఉత్తరాఫ్రికాలో ఫ్రెంచిసేనలు సుమారు మూడులక్షలున్నారు. జనవరిలో అమెరికానుంచి కావలసిన ఆయుధపరికరాలన్నీ వస్తవి. యూరోపు దండయాత్రలో మిత్రమండలి సేనలతో కలసి పోట్లాడటానికి ఫ్రెంచిసేనలు సిద్ధంగా ఉన్నవి. ఉత్తరాఫ్రికానుంచి ఆక్సిసు సేనలను వెళ్లగొట్టటానికి, ఫ్రాంసునుంచి జర్మనులను వెళ్లగొట్టటానికి ఆతురపడుచున్నవి.

జెనరలు డీగాలీ ప్రకటన

లండను, డిసెంబరు 28:—

జెనరలు డీగాలీ యీరాత్రిబ్రాడుకాస్టు ఉపన్యాసంలో మాట్లాడుతూ జెనరలు గిరాడు సుప్రసిద్ధ ఫ్రెంచి సైనికాధిపతి అని చెప్పి ఫ్రెంచిసైన్యం, నౌకాదళం, విమానదళం అంతా ఒకటి అని తలంచి యేకంగా పనిచేయవలెనని కోరిరి. తాత్కాలికంగా ఒక ఫ్రెంచి అధికారవర్గమును విస్తరించి నియమించవలెనని చెప్పిరి.

ఫ్రాన్సు ఐక్యత సందేశం

ఫ్రాంసు అంతా ఒక్కటి అనిన్ని, అవిభాజ్యమనిన్ని తెలుసుకోవలెను. ఫ్రెంచి

విమానం ఒక్కటె దెబ్బ తిన్నది.

ఆంతకుముందొక విమానయుద్ధంలో 4 శత్రు ఫైటరువిమానాలు పడిపోయినవి.

న్యూబ్రిటను జకినోబేయందు శత్రువిమానంపై మన విమానాలు ఫిరంగిగుండ్లు ప్రేల్చినవి. సెంటు జార్జికాల్వవద్ద ఐదు శత్రువిమానాలువచ్చి దాడిచేసి విఫలమయినవి.

టిమూరు మనవిమానాలు లాయివాయి వద్ద శత్రుసప్లయి మోటారులపై గుండ్లు ప్రేల్చినవి.

రేబాల్‌పై దాడి

3 నౌకలు చెడగొట్టబడెను

లండను, డిసెంబర్ 29:—

పశ్చిమతీరంగమున మిత్రవిమానాలు రెబాలులో జపాను క్రూయిజరును నాశనంచేసి నట్లెంచబడుచున్నది. నిన్నను శత్రు యుద్ధనౌకలు న్యూగినీతీరానికి వచ్చి మిత్రబళమందున్న బునాగ్రామంపై దాడిచేసినవి.

బునా విమానాశ్రయం రక్షించుచున్న జపానుసేన తప్పించుకొనుటకు ప్రయత్నించి విఫలమయ్యెను.

టిమూరునందు లాయివాపై రెండోసారి మనవిమానాలు దాడిచేసినవి.

కిస్కాపై దాడి

ఉత్తర పశ్చిమతీరమందు 26 వ తేదీన అమెరికను క్రొత్తరకం విమానాలు కిస్కా దీవియందున్న జపాను కట్టడములపై ఫిరంగి గుండ్లు ప్రేల్చినవి. రెండు విమానాలు పోయినవి. కాని ఒక వైమానికుడు రక్షింపబడెను.

(2 వ పేజి చూడుడు)

ఫ్రెంచి సోమాలీలాండులో బ్రిటిషు, డీగాల్ సేనల ప్రవేశం

విషీ, డిశంబరు 29:—

బ్రిటిషు, డీగాల్ సేనలు ఫ్రెంచి సోమాలీలాండులో ప్రవేశించినట్లు విషీరేడియో ప్రకటించెను.

డిసెంబరు 27న ఒక ఆంగ్లో డీగాలిస్టు విమానం జిబూటీ పట్టణంమీద యెగిరి, ఆ కాలనీలో సేనలు ప్రవేశించినట్లు ప్రకటించుచు కరపత్రముల వెదజల్లినట్లు రేడియోలో చెప్పెను.

ఉదయం ఆ ప్రాంతముల విమానాలు తిరిగెను. సాయంత్రం 6 గంటలకు ఆంగ్లో, డీగాలిస్టుసేనలు ప్రధానరక్షణశ్రేణి పడమరగా మూడు కైలామీటర్ల దూరమునన్న స్థానరముల జేరెను.

కలకత్తాపై అయిదో దాడి

(*)

చిట్టగాంగ్, ఫెని, తూర్పు బెంగాలు గ్రామాలపై బాంబులు

నష్టం స్వల్పమని ప్రభుత్వ ప్రకటన

కలకత్తా, డిశంబరు 28:—

కలకత్తాపై జరిగిన అయిదవదాడిగూర్చి సైనికాధికారులీక్రింది ప్రకటన గావించిరి:—

డిసెంబరు 28 తేదీ వేకువజామున బహుకొద్ది శత్రువిమానములు కలకత్తా ప్రాంతముపై దాడిగావించెను. ఆర్. ఏ. ఎఫ్. ఫైటర్లువెళ్లి అడ్డగించెను. విమానవిధ్వంసక శతఘ్నికలుగూడ బారుచేయబడెను. దాడి కొద్దికాలము మాత్రమే జరిగెను.

నగరము వెలుపల కొద్దిబాంబులు వేయబడెను. ఆస్తికి బహు స్వల్పనష్టము కలిగెననియు, గాయపడినవారి సంఖ్య, మరణించినవారిసంఖ్య ఫదిలోపనియు తెలియుచున్నది.

చిట్టగాంగ్, ఫెనీలపైదాడి

ఈదాడితోబాటు చిట్టగాంగ్, ఫెనీలపై గూడ దాడులు జరిగెను. చిట్టగాంగుపై జరిగిన దాడి స్వల్పదాడియనియు, నదికి దగ్గరగానున్న ప్రాంతములమీద మాత్రము కొద్దిగా బాంబులు పడెననియు ప్రథమ వార్తలవలన తెలియుచున్నది. ఎక్కువ నష్టము కలుగలేదు. నష్టపడినవారి సంఖ్య, గాయపడినవారి సంఖ్య బహుస్వల్పము. ఫెనీపై జరిగినదాడి బహుస్వల్పదాడియని తెలిసినది. వివరము లేవియు నింతవరకు తెలియలేదు.

తూర్పు బెంగాలుపై దాడి

న్యూఢిల్లీ, డిసెంబరు 28:—

ఇండియా జాయింటు కమాండు యుద్ధ ప్రకటనలు ఈ క్రింది విధముగాకలదు:—

నేడు వేకువజామున కలకత్తాపై చిన్న దాడి జరిగిన సమయమున మరికొన్ని శత్రు విమానములు తూర్పు బెంగాలు మీదికి వచ్చెను. రెండు స్థలములలో బాంబులు వేయబడెను. ఆస్తికి స్వల్పనష్టము కలిగెను, గాయపడినవారి సంఖ్య, మరణించినవారి సంఖ్య స్వల్పము.

కలకత్తానుండి వెళ్లిపోవువారికి యేర్పాటులు

కలకత్తానుండి వెళ్లిపోవువారికి చేయబడిన యేర్పాటులను తనిఖీ చేయుటకుగాను నిన్న రెవెన్యూమంత్రి గౌ॥ పి. ఎన్. బెనర్జీగారును, సివిల్ ఎనాక్యుయేషనుశాఖ డైరెక్టరు బి. ఆర్. సేనుగారును మోటారు మీద బర్డ్వాను వెళ్లిరి. త్రోవలో వారు చిన్‌సూరా ఏ. ఆర్. పి. కార్యస్థానమును దర్శించి జిల్లామేజిస్ట్రేటుతో స్థితిగతులను గూర్చి చర్చించిరి.

బర్డ్వానులో వారు రైల్వేస్టేషనుకు వెళ్లి రైల్వేఅధికారులతోను, జిల్లామేజిస్ట్రేటు, పోలీసు సూపరింటెండెంటులతోను స్థానిక సమస్యలను చర్చించిరి. ప్రజలసహాయార్థము బర్డ్వానులో నేర్పరుపబడినసంస్థ యెట్లు పని చేయుచున్నదోగూడ వారుచూచిరి. ఇంతవరకు కలకత్తానుండి వెళ్లిపోయినవారిసంఖ్య మితముగానే యుండెను. వీరందరికి స్థానికాధికారులు తగినయేర్పాటులు చేయగలిగియుండిరి. ప్రభుత్వమువారు స్థితిగతులను జాగ్రత్తగా కనిపెట్టియున్నారు.

మోటార్లు నడుపువారికి హెచ్చరిక

విమానదాడి హెచ్చరిక జరిగినప్పుడు మోటారులు నడుపువారు అతివేగముగా

(3 వ పేజి చూడుడు)

కొత్తప్రధాని ఎవరు?

(:)

సర్ నూన్‌గారు నియమింపబడెదరా?

బేగంషా నవాజుగారికి రాజప్రతినిధి కార్యవర్గసభ్యత్వం

(మా ప్రత్యేక విలేఖరి)

ఢిల్లీ, డిశంబరు 28 —

త్వరలోనే యూనియనిస్టు పక్షమువారి సభ జరుగును. వారు నూనుగారిని నాయకుడుగ నుండవలెనని కోరెదరని తెలియుచున్నది. రాజప్రతినిధి కార్యసంఘములో నూనుగారు దేశరక్షణశాఖ సభ్యుడుగా నున్నారు.

సర్ ఫిరోజుఖాను నూనుగారు నేడు మధ్యాహ్నము లాహోరువచ్చిరి. వీరిక్కడ మూడురోజు లుందురు. వీరు శ్రీ॥ శ్రీ॥ సర్ సికందరీగారిభవనమునకు వెళ్లి వారికుటుంబమువారిని పరామర్శచేసిరి.

బేగంషానవాజుగారికి రాజప్రతినిధికార్యసంఘములో సభ్యత

బేగముషానవాజుగారిపుడు రాజప్రతినిధి అనుగ్రహము నధికముగా బడయగలిగిరి. రాజప్రతినిధి బేగముగారిని తన కార్యసంఘములో ప్రచారణశాఖ సభ్యురాలుగా నియమించునని ఢిల్లీలో పలువురు తలచుచున్నారు. రాజప్రతినిధికార్యసంఘములో యిప్పటివరకును స్త్రీలెవరును సభ్యులుగా నియమించబడలేదు. మార్చు వెలుగారు 1943 వేసవిలో రాజప్రతినిధి కార్యసంఘ సభ్యతను వదలెదరని తెలిసినది. ప్రచారణశాఖను కూడ హోము మెంబరుకే వశపరచెదరనియును క్రొత్తగా ఆహారశాఖకొకసభ్యుని నియమించెదరనియును కూడ తెలిసినది. రాజప్రతినిధి కార్యసంఘములో అన్ని మతములవారి ప్రతినిధులును గూడ సభ్యులుగా నుండవలెను. వీటి నన్నిటిని గురించియును ఆలోచించి రాజప్రతినిధి క్రొత్తసభ్యులనందరిని వక్కసారిగానే నియమించునుగాన దాని కింకను కొంత ఆలస్యముకాక మానదనిగూడ తెలిసినది.

సర్ చోటూరాంగారు అభ్యర్థిగ నిలువరు

ప్రధాన మంత్రిపదవికి తాను అభ్యర్థిగ నిలచు ఉద్దేశములేదని నేడు సర్ చోటూరాంగా రొక ప్రకటన గావించిరి.

డాన్ పత్రిక సూచన

"ముస్లిముల జనసంఖ్య మిక్కిలి హెచ్చుగానున్న రాష్ట్రములో ఒక ముస్లిం ప్రముఖుడే ప్రధానిగా నుండవలెననియు సర్ ఫిరోజుఖాను నూనుగారు ముస్లీంలీగులో చేరి పంజాబు ప్రధానియగుట అన్నివిధముల ఉచితమనియు 'డాన్' పత్రిక సూచించుచున్నది.

అమ్మకము భారీగా జరుగుచున్నది

సంక్రాంతి అమ్మకములు

చీరలు, ధోవతులు, అంగవస్త్రములు, పర్టింగులు, తువాళ్లు, ప్రింటెడ్ గుడ్డలు, వగైరా, వగైరా.

మంచి స్టయిల్సులో నాణ్యమైన రకములు - అందమైన డిజైనులు మావద్ద శ్రేష్ఠమయిన దుప్పట్లు కలవు - వాటిని వాడిచూడుడు.

మా అమ్మకపు యెంపోరియములలో ప్రదర్శింపబడియున్నవి

1. 2/38 పైక్రాఫ్సు రోడ్, ట్రిప్లికేను, మద్రాసు.
2. 319, మెయిన్‌రోడ్, రాజమండ్రి.
3. 47-48, బజార్‌వీధి, బెజవాడ.
4. 11/471, మెయిన్‌రోడ్, తెనాలి.
5. ట్రంకురోడ్, నెల్లూరు.
6. 440, బెంగుళూరురోడ్, బళ్లారి.
7. ఇ. కృష్ణస్వామి సత్రంవద్ద, కర్నూలు.
8. 98, లాంగ్ బజార్‌రోడ్, వెల్లూరు.
9. 347, బజారువీధి, సేలం.
10. 10/81, బిగ్ బజార్‌రోడ్, కోయంబత్తూరు.
11. బజారువీధి, కుంభకోణము.
12. 13, తేరడి కడైవీధి, తిరుచునాపల్లి.
13. మిరాయిబజారు, కాలికట్.
14. 1, నవబత్ ఖానావీధి, మధుర.
15. స్టాల్-7, తిరునల్వేలి డిస్ట్రిక్టు యిండస్ట్రియల్ మ్యూజియం.
16. బి అండ్ సి మిల్సు ప్రదర్శనశాలలు, రత్తన్ బజారు, మద్రాసు.

మద్రాసు హ్యాండ్‌లూం వీవర్సు ప్రొవిన్షియల్ కో-ఆపరేటివు సొసైటీ, లిమిటెడ్,

1/159, హంటర్‌రోడ్, మద్రాసు.

పసిఫిక్ యుద్ధం:

గాలి గుమ్మటాల ద్వారా సప్లైలు

(*)

రేబాలు దాడి — శత్రునావల నష్టం

కిస్కాపై దాడి

వాషింగటను, డిశంబరు 28:—

నౌకాదళంవారి ప్రకటన యిట్లుగలదు:— గుడులు కనాలు దీవియందున్న తమ సేనకు సప్లయిలు గాలిగుమ్మటాలద్వారా దింపుటకు జపానువారు ప్రయత్నించిరి.

టసఫరోంగవద్ద అవి అగుపడినవి. గాలిగుమ్మటాలను జపానువా రుపయోగించుటకు యిదియే మొదటిసారి. అమెరికను 'గాలిసర్వం' విమానాలు పోయి, యీ గాలిగుమ్మటాలపై ఫిరంగులను ప్రేల్చినవి.

ఆదీవియందే కుకుంబోనా పురమునకు వాయువ్యంగానున్న బిబోకుపైగూడ అమెరికా విమానాలు బాంబులువేసి గుండ్లు ప్రేల్చినవి.

రెండు నౌకలు ముంచబడినవి

గుడలుకనాలునుండివచ్చిన జైవుబాంబరు విమానాలు న్యూజార్జియాయందు వంసనుకు దక్షిణంగానున్న శత్రునౌకను (3000) ముంచినట్లునిన్న ప్రకటించబడెను. ఆవైకుదీవి ప్రాంతానే 26వ తేదీన యింకో శత్రునౌక గూడ ముంచబడినట్లు యీవాళ తెలిసెను.

న్యూజార్జియాయందు మండాలో నౌక విమానాశ్రయంపై 26 వ తేదీ ప్రాతఃకాలం అమెరికా విమానాలు దాడిచేసి బాంబులు ఫిరంగులు ప్రేల్చినవి.

ఇతర రంగాలు

పైరుతి పశ్చిమకు మిత్రకేంద్రప్రకటన సోమవారం యిట్లు గలదు:—

రెబాల్:— మన బాంబరు విమానాలు రెబాల్ రేవుపై రాత్రి దాడిచేసి, నౌకలపై నూటికగొట్టినవి. హార్బరుమధ్యన 15000 టన్నుల నౌకప్రక్క తిరిగి పడినది. మరి రెండు గుడ్డునౌకలు 18,000 ట. మండిపోయినవి. ఇంకను ఎక్కువనష్టం కలిగియుండును. కాని బాగా అగుపడలేదు.

సెంటుజార్జెసుకాల్వయందు 8,000 నౌకపై బాంబుపడి పూర్తిగ మండిపోయినది.

బూనా: శత్రువుల చివర రక్షణ శ్రేణిని భేదించుటకు ప్రయత్నములు ఎక్కువగ జరుగుచున్నవి. కడిపైపున శత్రుఫిరంగి కేంద్రాలు వశపరచుకొన బడ్డవి. ఎడమవైపున శత్రురక్షణ శ్రేణి భేదించబడినది.

విమానయుద్ధం

జపానీసు రక్షకదళమునకు సహాయంగా 27 జీరో ఫైటరులు 15 డైవు బాంబువిమానాలను జపానువారు పంపిరి. కాని ఆవిమానజట్టునకు పైగా యింకను ఎత్తుగా ఎగురుచు అమెరికను క్రొత్త పి. 38 రకం విమానాలు 12 వచ్చి ఫిరంగులు ప్రేల్చి, 13 జపానులను 3 డైవు బాంబర్లను పడగొట్టినవి. మన

ఉచితము

బ్రిటిష్ న్యూగోల్డు ఆభరణాల యేజన్సీని తీసుకొంటే మీరు నెలకు రు 500 ల వరకు సంపాదించవచ్చు. డిజైను, అందం, రంగు, కాంతి వగైరాలలో ఆవి నిజమైన బంగారు వాటికి తీసిపోవు. ఒకజత చెవిపోగులు, రెండు ఉంగరాలు, రెండు జతలగాజులు, 4 తులాల బ్రిటిషు న్యూగోల్డు కలిగిన శాంపిలుసెట్టు పంపుతాము. యేజన్సీపరతులు క్యాటలాగు ఉచితము. L(2-65)

GOOD LUCK CO. (A.M.P.2)
30, Nisbet Road, Lahore.

వేలం అమ్మకము

నెల్లూరు జిల్లాబోర్డు యింజనీర్ ఆఫీసు

నెల్లూరు జిల్లాబోర్డు ఆఫీసులోనున్న యీ దిగువ యంత్రములు ది 22-1-43 వ తేదీన సాయంత్రం గం 3 లకు నెల్లూరు జిల్లాబోర్డు ఇంజనీరుగారి ఆఫీసులో, లోకల్ ఫండు ఆసిస్టెంటు యింజనీరుగారిచే బహిరంగముగా వేలం వేయబడును.

అసలు ధర.

1. క్రాబ్ రెంచి పుల్లీ బ్లాకుతో సహా 1 రూ. 145-14-0
2. ఎడ్లులాగు డ్రెడ్జరు 1 ,, 570-14-0
3. డైవింగ్ పరికరాలు 2 సెట్లు ,, { 2992-0-0 / 2982-0-0

వీటిని ఆఫీసుపనిచేయు యేరోజునైనా ఆఫీసుకాలములో పరీక్షించుకొనవచ్చును.

ఎన్. దురాని,
జిల్లాబోర్డు యింజనీరు, నెల్లూరు.

ప్రకటన

కాకినాడ కాపురస్తులు మాదిరెడ్డి

నారాయణరావు నాయుడుగారి కుమారుడు సుబ్బారావు, రంగన్నాయకమ్మగార్లు వారి తాలూకా రామచంద్రపురం తాలూకా పాలతోడు గ్రామజమీందారి జిరాయితీపల్లం రివిజను సర్వే నెం 89 రు పడమర యు 1-0 ట్లు నెం 88 రు పూరా యు 4-24 ట్లు నెం 85/1 రు తూర్పు యు 2-2 ట్లు నెం 92/2 రు యు 1-40ట్లు నెం 69/2 రు పూరా యు 3-31 ట్లు ఇరశి యు 11-97 ట్లు భూమిన్ని నాకు విక్రయించి ది 16-10-1942 తేదిని క్రయ అగ్రిమెంటు వ్రాయించి యిచ్చినారు. సదరు అగ్రిమెంటు అమలుచేయుటకు చిక్కుపెట్టుచున్నారు. సదరు అగ్రిమెంటు అమలు జరుపుకొనుటకు నేను సిద్ధముగా నున్నాను. గనుక సదరు భూములు యితరులు యెవరున్నూ కొనకూడదని యిందుమూలముగా అందరికి ప్రచురం చేయడమైనది. ఇట్లు:

మండపేట, 25-12-42. | రిమ్మలపూడి సుబ్బాజులు,

నోటీసులు

మద్రాసు స్మాల్‌కాజు కోర్టు

సూటు నెం. 8086 ఆఫ్ 1942

వాది:—దిల్ బహదూర్.
ప్రతివాది: కొట్టాదుర్గయ్య, నిజామురాష్ట్రం, భీమవరం తాలూకా, దూపల్లిగ్రామము.

ఇందుమూలముగా తెలియజేయున

దేమనగా, బాండుతాలూకు మీరు బాకియున్న రూ 295/-ల (అక్షరాల రెండు వందల తొంభై అయిదు రూపాయిలు) మొత్తము రాబట్టుకోటానికి చేసిన యీ పైదావా, ది 31-12-1942 తేది మూడవజడ్జి గారి సమక్షమున విచారణకు వాయిదా వేయబడినది. సదరు తేదీన మీరు హాజరుకానిచో యీదావా మీపరోక్షమున నిర్ధారణ చేయబడును.

పి. టి. పట్టాభిరామయ్య,
వాదితరపు అడ్వకేటు.

హిందూపురం తాలూకా, గణపతిపల్లిలో యుండే, పెద్దముత్తప్ప కుమార్డు, నారాయణప్ప పరం నోటీసు

మా క్లయింటు, అతని పినతండ్రి చిన్న ముత్తప్పయున్న, అవిభక్తులుగా యుండి, సదరు చిన్న ముత్తప్ప, పుత్ర సంతానములేక చనిపోయినానన్ని, వీరి జాయింటు కుటుంబపు ఆస్తులు యావత్తు, మా క్లయింటుకే సంక్రమించిన వనిన్ని, యిట్లు యున్నదిన్ని, సదరు చిన్నముత్తప్ప యొక్క భార్య ఆదెమ్మ సదరు ఆస్తిలో కొంత భాగము అన్యాక్రాంతము చేయు ప్రయత్నములో యున్నట్టు తెలియవచ్చినదనిన్ని, ఎవరైనను ఆమెనుంచి విక్రయములు కాని, ఆయకములుకానీ, చేయించుకొన్నచో సదరు ఆస్తులలో వారికి ఏలాటి హక్కున్న, కలుగదనిన్ని, యిందుమూలకముగా తెల్పబడినది.

పెనుగొండ 25-12-1942 } వి. వి. నారాయణ, వకీలు.

హిందూపురం తాలూకా, గణపతిపల్లిలో యుండే, పెద్దముత్తప్ప కుమార్డు, నారాయణప్ప పరం నోటీసు

మా క్లయింటు, అతని పినతండ్రి చిన్న ముత్తప్పయున్న, అవిభక్తులుగా యుండి, సదరు చిన్న ముత్తప్ప, పుత్ర సంతానములేక చనిపోయినానన్ని, వీరి జాయింటు కుటుంబపు ఆస్తులు యావత్తు, మా క్లయింటుకే సంక్రమించిన వనిన్ని. యిట్లు యున్నదిన్ని, సదరు చిన్నముత్తప్ప యొక్క భార్య ఆదెమ్మ సదరు ఆస్తిలో కొంత భాగము అన్యాక్రాంతము చేయు ప్రయత్నములో యున్నట్టు తెలియవచ్చినదనిన్ని, ఎవరైనను ఆమెనుంచి విక్రయములు కాని, ఆయకములుకానీ, చేయించుకొన్నచో సదరు ఆస్తులలో వారికి ఏలాటి హక్కున్న, కలుగదనిన్ని, యిందుమూలకముగా తెల్పబడినది.

పెనుగొండ 25-12-1942 } వి. వి. నారాయణ, వకీలు.

గంటలపంచాంగం

చిత్రభానుసం॥ మార్గశిర బ॥ అష్టమి 1942 సం॥ డిసంబరు 30 బుధవారం

బు॥ అ తె 6-31 ఉ ఫ ఉ 9-12 వర్జ్యం సా 5-40 మొ 7-18 కు.

బ॥ నవమి డిసంబరు 31 గురువారం

సు॥ న తె 6 0 హ ప 9 40 వర్జ్యం సా 5-40 మొ 7-16 కు.

ఆంధ్రపత్రిక

1942-వ సం॥ డిసంబరు 29 తేది మంగళవారము

హిందూమహాసభ

అఖిలభారతీయ హిందూమహాసభకు వరుసగా ఆరుమార్లు అధ్యక్షుడుగ ఎన్నుకోబడటంచేత శ్రీ వినాయక దామోదర సావర్కరు గారంటే యావద్భారత హిందూ సంఘానికి ఎంతటి భక్తివిశ్వాసాలు, ఎట్టి గౌరవప్రపత్తులున్నవో వెల్లడి అయింది. కడచిన ఐదారేండ్లుగా హిందూమహాసభ దినదిన ప్రవర్ధమానమవుతూ, భారతరాజకీయ పక్షాల్లో నేడొక ప్రధానపక్షంగా పరిగణించబడుతున్నదంటే, ఇందుకు శ్రీ సావర్కరుగారి నాయకత్వమూ, కార్యదక్షతలు ముఖ్య కారణాలని నిస్సందేహంగా చెప్పవచ్చు. ఒకవిధంగా హిందూమహాసభ కింతటి ప్రాముఖ్యం తెచ్చిపెట్టింది జిన్నాగారి నాయకత్వాన నడుస్తుండే ముస్లింలీగు అనే చెప్పాలి ఏ నాడు ముస్లింలీగు పాకిస్థాన్ సిద్ధాంతాన్ని ఆమోదించి, భారత దేశంయొక్క జాతీయతను భంగపరచటానికి తలపెట్టిందో, నాడు మొదలు ముస్లింలీగునెడల హిందువుల అనుమానాలు అధికమై, హిందూమహాసభా పతాకం కింద యావద్భారతీయ హిందూసంఘటన బలపడజొచ్చింది. జిన్నాగారు లేవదీసిన పాకిస్థానపు కేక పెద్దదైన కొద్దీ, అఖండ హిందూస్థాన వాదంతో దేశం యావత్తూ మారుమోగి పోతున్నది.

అందుచేతనే నేడు కాన్పూరులో జరిగిన 24-వ అఖిలభారతీయ హిందూమహాసభకు అధ్యక్షులైన శ్రీవినాయక దామోదర సావర్కర్ గారు ముఖ్యంగా పాకిస్థానాన్ని ప్రతిఘటించవలసిన అవసరాన్ని నొక్కి చెప్పటంలో ఆశ్చర్యమేమిన్నీ లేదు. భారతస్వాతంత్ర్యాన్ని కాంక్షించని రాజకీయ పక్షమే లేదు. కాని, స్వాతంత్ర్యంతోబాటు భారతదేశంయొక్క ఏకజాతీయను పోషించటం కూడా భారత భావిభాగ్యాన్ని ఆశించేవారందరి ఆశయమై వుండాలి. జాతీయతను కోల్పోయిన తర్వాత భారతస్వాతంత్ర్యం ఎందుకూ కొరగాని దని శ్రీ సావర్కర్ గారన్న మాటలలో సత్యం లేక పోలేదు. పైగా, చిన్నచిన్న రాజ్యాలు ఏకమై పెద్దసమాఖ్యలుగ ఏర్పడవలసిన అవసరాన్ని నేటిసంగ్రామపరిస్థితులు ఒకవంక స్పష్టపరుస్తూన్నప్పుడే, ఏకఖండమైన భారతభూమి ఖండఖండాలుగ చేయబూనటం ఎంతటి అవిచార్యమో, ఎంతటి హానికరమో కొందరు గ్రహించలేక పోవటం దురదృష్ట మనక తప్పదు. సమగ్ర భారత జాతీయతకు దేశీయైకమత్యానికి భంగం లేనంతవరకు భాషాప్రయుక్తంగా గాని, ఆర్థిక, మిలిటరీ హేతువులను బట్టి గాని రాష్ట్రపునర్నిర్మాణం జరగటానికి శ్రీ సావర్కరుగారేమాత్రం ఆక్షేపించటంలేదు. భాషాప్రయుక్త రాష్ట్రపునర్నిర్మాణం భారతదేశం యొక్క పరిపాలనా సౌష్ఠవానికీ, భావ్యభ్యుదయానికీ తోడ్పడుతుందనే తొలినుండీ మా విశ్వాసం కూడాను. ఐతే, ఈవిధమైన రాష్ట్రనిర్మాణానికిన్నీ ముస్లింలీగు వారూ, తత్వక్షాభిమానులూ కోరే రాష్ట్ర స్వయంనిర్ణయాధికారానికిన్నీ సంబంధం ఎక్కడాలేదు. భారతదేశంలోని హిందువులకు, ముసల్మానులకు మతం వేరైనంతమాత్రాన వీరుభయులూ వేర్వేరు జాతులకు చెందినవారని జిన్నాగారనే వాదం ఏమాత్రం చరిత్రజ్ఞానం కలవాడికైనా నచ్చదు. చైనాదేశంలోని ప్రజలు భిన్నమతస్థులైనంతమాత్రాన వారందరూ ఒకేజాతికి చెందినవారు కాకుండాపోయినారా? ఇంగ్లండులోని కాథలిక్కులూ, ప్రొటెస్టెంటులూ ప్రత్యేకరాజ్యాలను కోరుతున్నారా? మతాన్ని బట్టి నేడు భారతదేశాన్ని విభజించినట్లయితే రేపు భాషనుబట్టి, ఆమర్నాడు మరొక కారణాన్నిబట్టీ, వున్న దేశాన్ని ఎన్నోముక్కలు చేయక తప్పదుకదా? హిందువుల హక్కులకు భంగం కలిగేమాట అటుండనిచ్చి, అటుతరువాత భారతదేశానికి ప్రపంచంలో ఏనాటికైనా మాననీయమైన స్థానం ఏర్పడుతుందా? ముస్లాములలో ముస్లింలీగు వారొక్కరుతప్ప, దేశంలోనితక్కిన అల్పసంఖ్యాక సంఘాలవారెవ్వరూ అరిష్టదాయకమైన ఈ విధానాన్ని హర్షించకపోవటం సంతోషించవలసిన విషయం. పాకిస్థానానికి హిందూమహాసభ ఎంత ప్రతికూలంగా వున్నప్పటికీ, దేశపరిపాలనా విషయాల్లో మహాసభ ముస్లింలీగుతోనూ, తదితర పక్షాలతోను చేతులు కలుపుటకు సంసిద్ధంగా వుండనటానికి బెంగాలు, సింధు మంత్రివర్గాలే నిదర్శనం.

కాంగ్రెసు, ముస్లింలీగులే గాక, భారతదేశంలోని సమస్త రాజకీయ పక్షాలు ఏకీభవించినప్పటికిన్నీ భారతదేశ పరిపాలనను భారతప్రజాధీనం చెయ్యటానికి బ్రిటిషు ప్రభుత్వం ఒక్కపెట్టున సమ్మతించదని శ్రీ సావర్కారుగారన్న మాటలకు ఆధారం లేకపోలేదు. అంతేకాదు, బ్రిటిషువారి చేతులలో అధికారం వుండేంతవరకూ భారతీయులలో కనిపించే విభేదాలు సమసిపోజాలవు

ఈడెను మాస్కో పోలేదు

లండను, డిసెంబరు 28:—

బ్రిటిషు విదేశాంగమంత్రి మాస్కో నగరం పోయి స్టాలిను మాలటావుగార్లతో ప్రసంగించుచున్నాడని జర్మనీవశమం దున్న పారిసు రేడియో సోమవారం ప్రకటించినది. ఈ వార్త కెట్టి ఆధారము లేదు. కేవలం అసత్యం.

పోర్చుగలంలో అమెరికా విమానాలు

లిస్బను, డిసెంబరు 28:—

మూడు అమెరికనువిమానాలు ఆదివారం నాడు పోర్చుగలులో ప్రమాదవశాత్తు దిగినవి — రెండు లిస్బను విమానాశ్రయమునందు, ఒకటి శాంటాక్రూజు సముద్రతీరమున. విమానాలకేమినష్టం కలుగలేదు. వైమానికులు నిర్బంధింపబడిరి.

జపాను అక్రమితచీనాలో ఆర్థిక దుస్థితి

లండను, డిసంబరు 28:—

జపాను ఆక్రమణయందున్న ఉత్తరచీనాయందు ఆర్థికదుస్థితి తీవ్రంగానుండి ప్రజలు జపాను ఉద్యోగులు తిండిలేక మాడుచున్నారని ఫైపింగునుండి వచ్చినవారు తెలుపుచున్నారు. మిలిటరీవారి కృత్రిమనోట్లు చెలామణియగుచు ధరలు విపరీతంగా పెరిగినవి. ప్రజలు తిండిలేక ఇండోచీనాకు పారిపోతున్నారు. జపాను ఉద్యోగులుకూడ బజీలీలు కోరుచున్నారు.

రష్యా యుద్ధము

అతి ప్రాముఖ్యస్థలముల ఆక్రమణ

కాటల్నికోవో ప్రదేశములో రష్యను విజయములు

రాస్టావుకు 80 మైళ్లదూరములో రష్యాసేన

మాస్కో, డిసెంబరు 28:—

స్టాలిన్గ్రాడు రంగంలో డాన్ - వాల్గా రష్యను బంధమును సైర్యతికిక్కనుండి జర్మనులు ఛేదింపదలచిన కాటల్నికోవో ప్రదేశములో రష్యనులు విజృంభించి అతి ముఖ్యస్థలములను పట్టుకొనినట్లు రాయిటరు ప్రత్యేకవిలేఖరివృత్తాంతములో కలదు.

జర్మనిసేనను రష్యనులు వెన్నాడుట

డాన్, వాల్గాలమధ్య 22 జర్మను డివిజనులను రష్యనులు చుట్టుముట్టి బంధించివేసిరి. ఈ రష్యను సైనికవలయమును బయటినుండి కాటల్నికోవో ప్రదేశమువద్ద ఛేదించుటకుగాను కొన్ని జర్మను సేనలు రాస్టావునుండి పోయెను. ఆ సేనలు మొదట కొంతవింకము చూపినను చివరకు రష్యనుల సమ్మెటపోట్లకు వెఱచి వెనుకకు పోవుచున్నవి. రష్యనులు వాటిని తరుముచు కొన్ని ముఖ్యమగు క్రొత్తస్థలములను పట్టుకొనుచున్నారు. స్టాలిన్ గ్రాడునుండి సైరు తిగా కాకసస్‌లోని క్రాస్నోడారు వరకు పోవు రైలుమార్గము కాటల్నికోవో మీదుగా పోవలసియున్నది. ఈ రైలుమార్గము మీదుగా కాటల్నికోవోను సమీపించిన రష్యనులు కాటల్నికోవోకు 15 మైళ్లు ఉత్తరమునన్నున్న నెర్ఖ్నియా బ్లాస్కాయని ఆక్రమించిరి. కాటల్నికోవోకు పడమర 25 మైళ్ల దూరములో డాన్ వంపు తూర్పు తీరముయొక్క దక్షిణభాగమునన్నున్న పోటియాన్మిన్స్కాయను, కాటల్నికోవోకు 22 మైళ్ల తూర్పున కలాముక్ బయలు ప్రదేశమున గల పార్కుటోవ్‌స్కాయని సమీపించిరి. జూకోవు చిలికోవులు వారికి పట్టుపడిన సంగతిని న్నటి వార్తలలోనే కలదు. పారిపోవు జర్మనులకు కలుగుచున్న నష్టము అపారము.

శత్రువ్రయత్నములు వ్యర్థమైనవి

డాన్-వాల్గా చుట్టు నున్న ఈ రష్యను సైనిక వలయమును బయటినుండి ఛేదించు శత్రుప్రయత్నము ఈరీతిగా వృథాయగుటతోపాటు శత్రువుకు చాలానష్టకరముగా పరిణమించినది. రాస్టావునుండి తూర్పుగా ఇచ్చటికి జర్మనుసేన లెంతత్వరగావచ్చెనో అంతత్వరగా పడమరగాను సైరృతిగాను పారిపోవుచున్నవి. కొన్నిసేనలు చిక్కుపడుచున్నవి.

ఈ శత్రుయత్నము విఫలమగుటవల్ల డాన్ వంపుకును వాల్గాకును మధ్య ఇరికిపోయిన 22 జర్మను డివిజనులకు బయటినుండి సహాయమువచ్చి విముక్తి కలుగనునటకలలోనివార్త. బోనులో ఇమిడినట్లున్న ఈ డివిజనులపై దాడివెడలి వాటిని సర్వనాశనమొనరించుట కింకను రష్యనులు మొదలుపెట్టలేదు. కాని వలయాకారముగా నున్న రష్యనుసేనలు అచ్చటచ్చట ముఖ్యస్థలములనుపట్టుకొని అందుకు వలయశక్తి సంపాదించుకొనుచున్నవి.

నష్టములుచేర్చు విమానాల విధ్వంసనము

డాన్-వాల్గా బంధములోని శత్రుసేనలకు విమానాలమీదనైనను సప్లయిలు వచ్చుటలేదు. సప్లయిలు కొనివచ్చు విమానముల నాశకమును రష్యనులు పడగొట్టుటవల్ల ఇందుకుగాను ఇంకను విమానములను వృథాపరచుకొనుటకు శత్రువు సాహసించుటలేదు. అదికాక, వాతావరణస్థితియు విమాన సంచార యోగ్యముగాలేదు.

రష్యను పురోగమనము

ఒక్క రోజులో రష్యను లిచ్చట 16 మైళ్లు ముందుకు పోయిరి. కడచిన 4 రోజులలో 50 మైళ్లు ముందుకు పోయిరి. సరభ్రసముగా పారిపోవుచున్న తమసేనలపై, తరుముకొని వచ్చు రష్యనుసేనలు దూకకుండ, మధ్య అడ్డుపెట్టుటకై శత్రువు కొంత సేనను అచ్చటచ్చట నుంచెను. ఒక్కరోజులో రెండు వేల మంది జర్మనుసైనికులు హతమైరి. ఇచ్చట 16 రోజులలో 17 వేల మంది జర్మనుసైనికులు మరణించినట్లు లెక్క తేలినది.

నగరంలో

స్టాలిన్‌గ్రాడు నగరములో ఉత్తరభాగమున ఫ్యాక్టరీల ప్రదేశంలో, శత్రురక్షణలు కొన్ని భగ్నము చేయబడినవి.

వరోనెజు రంగం

మిల్లెరోవోనుండి దక్షిణముగా వచ్చిన రష్యనుసేనలు రాస్టావుకు 80 మైళ్ల దూరములోనున్నవి. స్టాలిన్గ్రాడు రంగము వరోనెజురంగ దక్షిణభాగం రాస్టావురంగము కలసి అఖండమగు యుద్ధరంగములుగా మారినవి. రాస్టావుకు 80 మైళ్లదూరమున రష్యనులాన్న ప్రదేశములో శత్రురక్షణలు బలహీనముగానున్నవి కనుక రాస్టావుపరకు త్రోసుకొనివచ్చుట రష్యనులకు సులభము. ఈ ప్రదేశములో శత్రుసేన చాలాచోట్ల చుట్టివేయబడెను. చలి, మంచు జర్మనులు ఒకచోటినుండి ఒకచోటికి సప్లయిలు జేరవేయుటకే యొక్కువ ఆటంకముగా నున్నవి. కాని రష్యనుపురోగమనమును అంతయొక్కువగా ఆటంకపరుచుట లేదు.

యుద్ధ ప్రదేశములు

వరోనెజురంగ దక్షిణభాగమున డాన్ వంపు పడమటితీరమునకు 10 మైళ్ల పడమర వడియస్కీయను, బిరియుకోవును రష్యనుల స్వాధీనమైనవి.

ఇంకను పడమర షిర్నదికి ఉభయతీరములమీద యుద్ధము కొనసాగుచున్నది.

ఇంకను పడమర వరోనెజు - రాస్టావు రైలుమార్గముమీదుగా రాస్టావుకు 80 మైళ్లు ఉత్తరమువరకు రష్యనులు రాగలిగిరి.

రష్యను పురోగమనమును ఆలస్యమొనరించుటకుగాను శత్రువు తాను పారిపోవు మార్గములో విశేషముగా ప్రేలుడు మందు గనులను నాటుచున్నాడు.

ముఖ్యస్థలము పట్టుబడుట

షిర్నదికి పడమటిఒడ్డున సోలెనిట్సీను ముఖ్యమగు పట్టణమునుండి జర్మనులు తరిమివేయబడిరి. ఇది స్టాలిన్ గ్రాడు - లిఖయా రైలుమార్గమునకు సమీపము. సురోవికినోకు 26 మైళ్లదూరము మాత్రమే.

లెర్తోవో రైలుస్టేషను కూడ జర్మనులు పోగొట్టుకొనిరి.

మాస్కోరంగం

వరోనెజురంగంలో గుమిగూడి యున్న రష్యను సేనలలో కొన్నిటిని మాస్కోరంగమున కాకర్షించుటకై మాస్కో రంగములోని కాలూగాకు పడమర తాము యుద్ధము ప్రారంభించినట్లు జర్మనులు బయటపెట్టిన వార్తలు అబద్ధమని రష్యనులు చాటిరి. వరోనెజురంగంలో చావుదెబ్బలు తినుచున్న శత్రువు అట్లు చేసినను చేయవచ్చునుగాని అందువల్ల ఫలితముండనేర దని రష్యను వార్తాసంఘము ప్రకటించినది.

కాకససురంగం

కాకససురంగంలో శత్రు తిరోగమనములు తూర్పుభాగమున నాల్చికుపద్దను పడమటిభాగమున టుయాప్సేవద్దను బాగాప్రారంభమైనట్లు వార్తలలో కలదు. జర్మనులు తేరుకొను అవకాశము కనుపించదు. జర్మను విమానములు కొంత సంరంభము చూపుచున్నను ఫలితము కలుగుటలేదు.

స్మాలెన్స్క్ రంగం

స్మాలెన్స్క్ రంగములో వెలికీల్యూకీ ప్రదేశములోను, రెజెవు - వెలికీల్యూకీల మధ్యను రష్యనుల ప్రతాపమువల్ల శత్రుసేనలకు కలగుచున్న నష్టము అపరిమితము. శత్రువుకేవెఱపు పుట్టించుచున్నది.

చలికాలం - జర్మనుల దుస్థితి

అన్నిరంగములలోను మంచువల్లను చలివల్లను శత్రుసైనికులు మొద్దుబారి జడత్వము వహించి యున్నారు. వారి కెక్కడలేని బద్ధకము కలుగుచున్నది. అటు ఇటు కదలిన ఈ మత్తు వదలిపోవును కాని భూమిని కప్పివేయుచున్న మంచులో వారు కదలలేకున్నారు. వారికి చాలాచోట్ల గుడిసెలు మాత్రము నివాసస్థలములుగా నున్నవి. చోటులేక గుడిసెలలో సైనికులు మొత్తములుగా నిలిచి యుండియే నిద్రపోవుచున్నారు. తినేఅన్నము త్రాగేనీరు నిమిషములో చలికిగడ్డకట్టిపోవుచున్నవి. బట్టలతుకుకొనుటకు నీరు లేదు. ఇదివరకు చలికాలములోకన్నా ఈ చలికాలములో జర్మనులస్థితి ఏవిధముగానున్నదనుటకు వీలులేదు.

గిరాడ్, డిగాలి ప్రకటనలు

(1-వ పేజి తరువాయి)

గిరాడు అడ్మిరలు డార్లను స్థానానే రావటంలో ప్రధాన సేనాని కార్యాలతోబాటు యింతో పనిచేయవలసి వున్నది. జెనరలుగిరాడు, జెనరలుడీగాలీ కలసినందువల్ల ఫ్రెంచి సామ్రాజ్యంలో రెండుభాగాలు ఉత్తరోత్తర కలిసి ఒడంబడిక చేసుకోటానికి అవకాశాలు లేకుండా పోతయ్యేమో అనే ఆలోచనలు ప్రస్తుతం ఫ్రెంచి జాతీయ సేనలవారు రానీయటం లేదు.

డీగాలీ అమెరికా ప్రయాణం

ఇంకా అనుకొన్నప్రకారం జెనరలు డీగాలీ జెనరలు కాట్రూతో కలిసి రూజ్వెల్టు అధ్యక్షుని చూడవచ్చు ననుకొనుచున్నాడు. కాని ఉత్తరాఫ్రికా వ్యవహారాలమూలంగా యీ అమెరికాప్రయాణం ఆలస్యం గావచ్చు. జెనరలు డీగాలీ ఉత్తరాఫ్రికాకు పోవచ్చు. అందు కింకా ఏర్పాట్లు జరిగినట్లులేదు అయితే 1940 జూనునుంచి ఫ్రెంచి ప్రజలంతా యేకమై యుద్ధంలోగెలిచి ఫ్రాంసుకు స్వాతంత్ర్యం లభించేటట్లు చేయాలనే ఆలోచన మాత్రం కలిగింది.

కార్డెలుహల్ ప్రశంస

వాషింగ్టను, డిసెంబరు 28:—

అమెరికా సం॥ రా॥ సెక్రెటరీ ఆఫ్ స్టేటు కార్డెలుహల్ గారు జెనరలు గిరాడు నియామకంమీద ఒకప్రకటన చేస్తూ ఆయన ప్రపంచంలో పేరు పొందిన సైనికాధిపతులలో ఒకరనిన్ని, ఆయననియామకం బాగున్నదనిన్ని, అందరికీ యిష్టంగా ఉండునని తమ నమ్మక మనిన్ని చెప్పిరి. ఆయనసైనిక నాయకత్వాన ఫ్రెంచివర్గాలవారందరున్ను యేకమై సర్వత్ర ఫ్రెంచి స్వాతంత్ర్యం పునరుద్ధరింపబడి మిత్రవిజయమునకు తోడ్పడగలదనిన్ని వారు ఆశించిరి.

ఫ్రెంచి ప్రతినిధులతో సంభాషణలు అనుకూలంగా నున్నట్లును పత్రికాప్రతినిధులతో ఆయన చెప్పెను.

జెనరలు గిరాడు—వీషీనిర్ణయం

జెనరలు గిరాడు ఫ్రెంచి జాతీయతను రద్దుచేయుచు విషీప్రభుత్వం నిర్ణయించినట్లు విషీరేడియో యీ రాత్రి ప్రకటించెను.

డార్లను హంతకుని విచారణ

ఆల్జీర్సులోని అనిర్వచిత పరాసు అధికారవర్గమే జడ్జిగానూ, జ్యూరీగానూ, ఎగ్జిక్యూషనరుగను డార్లన్ హంతకుడు అనామకవ్యక్తిపట్ల వ్యవహరించెనని లండనులోని రాజకీయవర్గాలవారు అలజడి చెందుచున్నారు. డార్లన్ తంతు అంతా ఫ్రెంచివారికి సంబంధించినదేగాక యావత్ మిత్రమండలికి సంబంధించినదని అనుకుంటున్నారు. ఈ విషయంలో ఏంజరిగినా డార్లన్ పాత ఇంపీరియల్ కాన్సిలుకుగాక అంగ్లేయులకు అమెరికనులకు మంచిగాని చెడుగాని చుట్టుకుంటుంది. రహస్యంగా జరిపిన ఈ విచారణవల్ల సందేహాలు మరింతహెచ్చాయి. పార్లమెంటు వారీవిషయమై వివరాలు ఖచ్చితంగా తెలుసుకోగోరుతారు. మిత్రమండలి అధికార్లను సంప్రదించినదీ లేనిదీ విచారణ వ్యవహారమంతా రహస్య తంతుగా నడవటంవల్ల ఇంకా స్పష్టంగా లేదు.

హంతకు డెవరు

డార్లన్ హంతకుడు డారియట్ పక్షానికి చెందిన సూపర్ ఫాసిస్టు, సూపర్ నాజీపార్టీ పాప్యులర్ ఫ్రాన్సిస్‌కు చెందినవాడై యుండాలి. ఉత్తరాఫ్రికాలో ఈపార్టీ బలవత్తరంగాఉంది. వీనికినికేంద్రస్థానం ఆల్జీర్సు. డార్లన్ హంతకుడు డారియట్ మనిషే గనుక అయితే శత్రువుకు కూర్చువార్లకు చెందిన ఈ ముఠావాళ్ల విషయమై మిత్రపక్షము వాళ్లు జాగ్రత్తగా ఉతడాలి. ఫ్రెంచి విషయము అంతసైనిక విషయముగా గాక మిత్రవ్యవహారంగానూ, బ్రిటిషు సలహాదార్ల సలహాలతోనూ నడచే సమయం రాలేదా అని కొంద రడుగుచున్నారు

డార్లను బావుటాతో డీగాలీ తగాదా పరిష్కారమై పోయినట్లే.

ట్యునిషియా యుద్ధం-వర్షంవల్ల ఆగిపోవుట

ఉత్తరాఫ్రికా యుద్ధరంగాలలో వర్షము గాలివల్ల యుద్ధమేమి జరగటంలేదని జైనరలు ఎల్సను హోవరు తెలియజేసినట్లు ఉత్తరాఫ్రికానుంచి వచ్చినవార్తలలో గలదు. అననుకూల పరిస్థితులలోను తనసేనలు పోరాడుచున్నవిధము నాయన ప్రశంసించెను. వర్షాధిక్యంచేత బ్రిటిషు అమెరికను రంగాలలో యుద్ధం కొద్దిగా ఉన్నా దక్షిణంగా పాంటుడుఫాను ప్రదేశంలో ఫ్రెంచివారు పోరాడుచుండిరి.

ట్యునిషియాలో నేలమీద పహారాచర్యలలో పోరాటము మాత్రము జరుగుచుండెను. వర్షం కొంత ఆగినా నేల బురదతో జారుతున్నది.

విమానదాడులు

ట్యూనిసు రేవుపై పెద్దదాడి జరిగెను. ఎలెక్ట్రికు రైల్వేడిపో మంచిదెబ్బ తినెను. ట్యూనిసు-బిజర్టా కైవారాన్ని రక్షించుటానికి జర్మనులు పెద్దటాంకులను ఉపయోగించుచున్నారు.

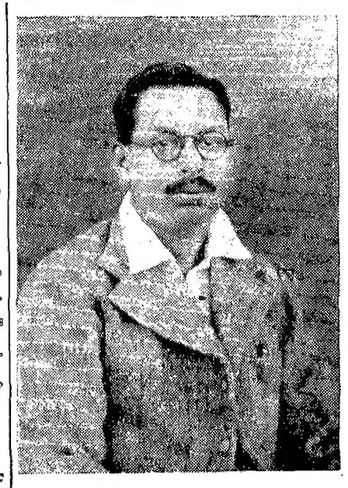

నూనె గోవిందరాజులు శ్రేష్ఠిగారు, చీరాల.

వీరు నూనె శివయ్యగారి కుమారుడు. చీరాలలో ఇటీవల జరిగిన దోపిడుల సందర్భమున నష్టపడినవారికి విశేషముగ సహాయము చేసి ఇతరులకు మార్గదర్శియైన దాత.

(స్వ. వి. చీరాల)

టెండరు నోటీసు

మద్రాసు కార్పొరేషను

ఈ దిగువ తెల్పిన కట్టడపుపనులకు ది 1943 సం॥ జనవరి 11 వ తేదీ మధ్యాహ్నం గం. 3 లకరకు మద్రాసు కార్పొరేషను కమీషనరుగారిచే టెండర్లు తీసుకొనబడును.

(1) 22 వ డివిజను, అమంజికరైయొక్క ఆర్. ఎస్. నెం. 8 లోని కీల్పూర్ స్మశాన భూమిలో రాతితో ప్రహరీగోడ కట్టుటకు, రాళ్లతో గేటు స్తంభములు కట్టి, నాటు కొయ్య పానల్సతో గేట్లు నిర్మించుటకు టెండరు డిపాజిట్టు రూ 300/-. పనియొక్క ఉజ్జాయింపు విలువ రూ 12,750/-

(2) 38 వ డివిజను, త్యాగరాయ నగర్‌వద్ద రోడ్లజంక్షన్లవద్ద, 50 అడుగులు, 40 అడుగుల వంతెనలు కట్టుటకు టెండరు డిపాజిట్టు రూ. 125/-. పనియొక్క ఉజ్జాయింపు విలువ రూ. 4503/-

ప్రతి ఐటంగద్ద తెలిపిన మొత్తమును, కార్పొరేషను ఖజానాలో టెండరుడిపాజిట్టుగా చెల్లించి, సదరు చలానాను ప్రతి టెండరుతోను జతపర్చవలెను. టెండర్లు తెరచు కాలమున రోక్కముగాని, చెక్కుగాని లేక పరిష్కారంగాని అంగీకరింపబడదు.

అచ్చువేయబడిన టెండరు, అగ్రిమెంటు వగైరా ఫారములకు ఇంజనీరుశాఖద్వారా కాపీ 1-కి రూ. 5/- చొ॥ చెల్లించి తీసుకొనవచ్చును.

తక్కువదిగాని యే టెండరునుగాని అంగీకరించుటకును యెట్టి కారణమును నిరూపింపకయే అన్ని టెండర్లను తిరస్కరించుటకును కమీషనరుకు హక్కు కలదు.

రిప్పన్ భవనములు 24-12-1942. } ఒ. పుల్లారెడ్డి, కమీషనరు.

లిబియాయుద్ధం

వాడీ చెబీరులో సంఘర్షణ

సర్టికి పశ్చిమంగా శత్రువుపై అష్టమసేన

కైరో, డిసెంబరు 28:—

సోమవారం మధ్యప్రాచ్యయుద్ధ ప్రకటనలో యిట్లు గలదు:—

నిన్న మనసేనలు వాడీచెబీ యెల్‌చెబీరు ప్రదేశంలో శత్రుసేనలను కలుసుకొనెను.

ఈ ప్రాంతంలో అష్టమసేన పారిపోతున్న ఆక్సిసుసేనను కలుసుకోటంవల్ల అష్టమసేన పురోగమనం కొంచెం మందంకావచ్చు.

ఈ వాడీచెబీరుప్రదేశం సర్టికి పడమరగా 40 మైళ్లదూరంలో ఉంది. దగ్గర దారి 80 మైళ్లే ఉంటుంది.

విమానదాడులు

సర్టిప్రదేశంలో పహారాచర్య లెక్కువగ జరిగినట్లు ఇటలీప్రకటనలో గలదు.

నిన్న ట్యూనిసు సూసీలేవులపై దాడి జరిగెను. ఒక శత్రువావ ముక్కలు ముక్కలయ్యెను.

ప్యారిస్ ఖాళీ

10 లక్షలను పంపివేయుటకు ఆలోచనలు

బర్లిను, డిసెంబరు 29:—

జనసమ్మర్దము తగ్గించుటకుగానూ, ప్యారిసునుండి 10 లక్షలమంది ప్రజలను ఫ్రాంసు నందలి యితరరాష్ట్రములకు పంపివేయు ప్రణాళిక నొకదానిని ప్యారిస్ అధికారులు విచారించుచున్నట్లు జర్మన్ న్యూస్ ఏజన్సీ తెలుపుచున్నది. నిర్గీతమగు ఉద్యోగములు లేనివారిని మొదట పంపెదరు. తర్వాత పిల్లతల్లులను పంపెదరు.

రూ. 50,000/-ల విలువగల ఆభరణములు ఇచ్చివేయబడుచున్నవి.

ప్రపంచములో 8 వ చిత్రమును అద్భుత పరిశోధనయగును మా "లండన్ న్యూగోల్డు" న కెట్టి ఉపోద్ఘాతము అక్కరలేదు. అది ఇండియాలో అంతటను పేర్వడసినది. ఎన్నటికి మాయకుండనుండు కెమికల్ బంగారము యిదొక్కటే. దానినుండి నాజూకైన ఆభరణములు చేయవీలగును అని ప్రజలచేతను, పత్రికలచేతను యేకగ్రీవముగ పొగడ్తల బడసినది. మా యీ "లండన్ న్యూగోల్డు"ను ఇంకనూ వ్యాపింపజేయుటకు 6 తులముల లండన్ న్యూగోల్డు, 2 జతల ఫాన్సీ గాజులు, 2 జతల చెవిపోగులు, 2 చేతిఉంగరములు గల ఒక కాంపెలు సెట్టును యిర్వయిచ్చియుంచుకుంటిమి. యీ తగ్గింపు తీసివేయుకమునుపే వ్రాసుకొనుడు. బొమ్మల క్యాటలాగు ఉచితముగా పంపబడును. 2 (2-124)

LONDON COMMERCIAL CO.,
Post Box 165, (A. P. M) LAHORE (India).

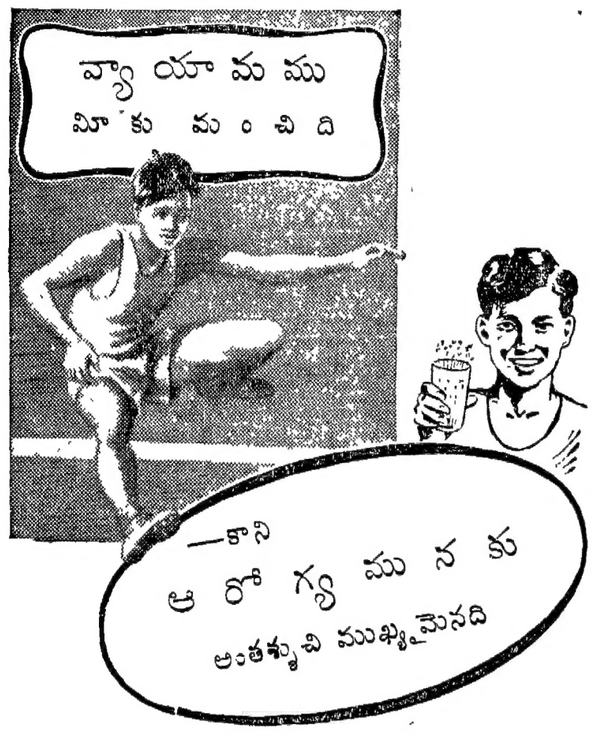

మీరు మలబద్ధము, అజీర్ణము, పిత్తము, కడుపుబాధలు, ఇతరములగు యిట్టి సంకటములచే బాధపడుచున్న, అంతశ్శుచికై మాచుకొనుడు. ప్రతిదినము వ్యాయామము చేయుడు, మంచి గాలిని పీల్చుడు, మితిగా తినుడు, త్రాగుడు. కాని ఆరోగ్యమునకు ముఖ్యసూత్రము మీ శరీరముశోధన శుభ్రముగా నుంచుకొనుటయే యని గుర్తుంచుకొనుడు.

ప్రతిదినము ఒక గ్లాసు ఆండ్రూస్ లివర్ సాల్టు సేవించిన అది మీకు సంపూర్ణ అంతశ్శుచిని చేకూర్చును. రుచిగలది. వాడుట సులభము. అలవాటు కాదు. ఆండ్రూస్ లివర్ సాల్టు అనారోగ్య కారణమైన శరీరములోని కల్మషములను పోగొట్టును. అది సుఖవిరేచనమగునట్లు జేయును, రక్తమును పరిశుభ్రపర్చును, శరీరమంతకు హాయి, శక్తిని చేకూర్చును.

అంతశ్శుచికి ప్రతిదినము సేవింపుడు.

ఆండ్రూస్ లివర్ సాల్టు

ANDREWS LIVER SALT

ఆరోగ్యమైన పానీయము, విరేచనకారియైన టానిక్
శుభ్రపర్చును - చలువచేయును - హాయిగొల్పును - శక్తినిచ్చును

No 95

మేలయిన రకము

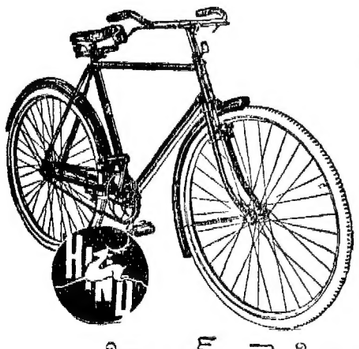

దేశీయమయినది
ప్రపంచములో శ్రేష్ఠమైనదానితో తులతూగును
సరిక్రొత్త డిజైను: బలిష్ఠమయిన ఉక్కు: ఆసాంతము హెచ్చు తగ్గులు లేకుండా తయారుచేయబడినది.

"హింద్" మీకు కొద్దిక్రమతో అత్యధికమైనవేగముగా పోవును. ఎంత అందముగా నుండునో అంత దృఢముగా నుండును.

హింద్ సైకిల్సు లిమిటెడ్.
250 పర్లి, బొంబాయి.
మేనేజింగు ఏజంట్లు:—బిర్లా బ్రదర్సు లిమిటెడ్.
లోకల్ ఏజంట్లు:—చిమన్‌లాల్ దేశాయ్ అండ్ కో, సుంకురామచెట్టివీధి, మద్రాసు.

తెనాలి రైల్వే కేసులో శిక్షలు

అనంతపురంజిల్లాలో సమష్టి జరిమాన వసూళ్లు

[మా విలేఖరులవద్దనుండి]

తెనాలి, డిశంబరు 28:—

తెనాలి రైల్వేకేసులో స్పెషల్ మేజస్ట్రేటు శ్రీ కె. కేశవరావునాయుడుగారు విచారించి ఇండియా రక్షణచట్టం ప్రకారం ఈక్రింది విధమున తీర్పుజెప్పిరి. శ్రీ యల్లాప్రగడ సీతాపతిరావుగారికి 4 సంవత్సరముల కఠినశిక్ష, శ్రీ గంగాధర పరశురాంగారికి 4 సం॥ కఠినశిక్ష, శ్రీ సురకర సుబ్బారావుగారికి 4 సం॥ కఠినశిక్ష (లోగడ వీరికి కాల్వకేసులో 2 సం॥ వేయబడిన శిక్షగూడ యీ శిక్షలో కలసి అనుభవించులాగున) శ్రీ హెచ్. సుబ్బారావుగారికి 4 సం॥ కఠిన శిక్ష (లోగడ వీరికి కాల్వకేసులో వేయబడిన 2 సం॥ శిక్షగూడ యీశిక్షలో అనుభవించులాగున), శ్రీ జంపాల సాంబశివరావు చౌదరిగారికి 4 సం॥ కఠినశిక్ష. మిగతా 9 మందిని వదలివేసిరి.

చిత్తూరులో అరెస్టులు

చిత్తూరు, డిసెంబరు 28:—

ఇంతకుపూర్వము 8 దఫాలు అరెస్టుకాబడి 15 రోజులవరకు రిమాండులోనుంచబడి విడుదలకాబడిన శ్రీ సూరిబాబు అనుయాయకుడు 4వ దఫా నిన్నటిదినం అరెస్టుకాబడెను.

ఇతనితో సహ చిత్తూరు తాలూకా కాంగ్రెసు సంఘ కార్యనిర్వాహకులలో నొకరగు శ్రీ నాగా నరసింహులనాయనింవారున్ను అరెస్టుకాబడిరి.

మరియు నింతకు పూర్వ మొక దఫా అరెస్టుకాబడిన పూలు వర్తకము చేయు కృష్ణప్పనాయుడను యువకుడున్ను నిన్నటిరోజు అరెస్టుకాబడెను. వీరందరు చిత్తూరు సబ్-జైలులో రిమాండులో నుంచబడియున్నారు.

శ్రీ ఆళ్వారుశెట్టిగారు

కోయంబత్తూరుజిల్లా దారాపురమునందు అరెస్టుకాబడిన శ్రీపొట్టి ఆళ్వారుశెట్టిగారు అచ్చటనుండి పోలీసుబందోబస్తుతో నిన్నటిదినము చిత్తూరుకు తీసుకొనిరాబడిరి. పోలీసువారు శెట్టిగారిని వారిఇంటిలోనేయుంచి కాపలాకాయుచున్నారు.

సమష్టిజరిమానా వసూలు

అనంతపురము, డిసంబరు 28:—

అనంతపురంజిల్లా కొట్టాలపల్లి గుంతకల్లు కొట్టాల మొదలగు పల్లెలపై ప్రభుత్వమువారు విధించియుండిన సమష్టిజరిమానాను మారు ఇరువదియైదువేల రూపాయలు ప్రభుత్వమువారు పూర్తిగా వసూలుచేసినట్లు తెలిసినది.

కడపజిల్లాలో-అరెస్టులు

కడప, డిసంబరు 27:—

గతనెలలో ముద్దనూరు వద్ది జరిగిన టపాలాసంచుల దోపిడీ సందర్భములో పదినల్గురిని పోలీసువారు అరెస్టుచేసి జమ్మలమడుగు సబ్ జయిలులో రిమాండునందుంచి యున్నారు.

శిక్ష

మైదుకూరువాస్తవ్యులగు శ్రీ. బి. కృష్ణమూర్తిగారికి ఇండియా రక్షణచట్టము క్రింద జమ్మలమడుగు సబ్ డివిజనల్ మేజస్ట్రేటుగారైన మిస్టర్ ఛార్లెస్ యస్. జాన్‌గారు ఒక సంవత్సరము కఠినశిక్ష యొసగిరి.

వెనుకొండవార్త నవరణ

వెనుకొండ, డిసెంబరు 26:—

21-12-42 వ తేదిని వెలువడినపత్రికలో 3 వ పేజీయందు బుక్కపట్టణము వర్తకునకు 500 రూపాయలు జరిమానా" అను శీర్షికక్రింద తల్లం క్రిష్టయ్యకు పైజరిమానా మొత్తం విధింపబడినదని తెల్పబడినది. అది పొరపాటు, తల్లం క్రిష్టయ్య కొడుకు తంల్ల సుబ్బయ్యకు పై జరిమానా మొత్తం విధింపబడినది.

తూ॥గో॥ జిల్లాలో విషజ్వరాలు

రామచంద్రపురం, డిసెంబరు 27:—

సుమారు ఒక నెలదినములనుండి ఈ జిల్లాలోని చాలా తాలూకాలలో మలేరియా జ్వరమునుపోలిన ఒక విషజ్వరము ప్రబలి జ్వరము తగిలినవారిలో నూటికి 60 మంది చొప్పున చనిపోతున్నారు. జ్వరము రావడమే హెచ్చుగా వస్తోంది. తరువాతి పరాకుమాటవచ్చి వారము రోజులలోగా చనిపోతున్నారు. ప్రజలు ఏమి అర్థముకాక తల్లడిల్లిపోతున్నారు. జ్వరపీడితుని రక్తము తీసి పరీక్షచేయించి తగు చికిత్సావిధానము ప్రభుత్వము ప్రచురించవలసి ఉన్నది. వైద్యులు తగుశ్రద్ధ తీసుకొనవలసియున్నది. (స్వ. వి.)

మార్కాపురంలో కలరా

మార్కాపురం, డిసెంబరు 27:—

గడచిన 8 దినాలలో పట్టణమున 5 గురికి కలరావ్యాధిసోకగా 3 మరణించిరి. స్థానిక ఆరోగ్య శాఖాధికారులు జనాబు ఎస్. అసురుల్లా సాహెబుగారు తమ సిబ్బందితో చురుకుగ తగిన నివారణమార్గముల నవలంబించుచున్నారు. (స్వ. వి.)

అహమదాబాదులో శిక్షలు

నౌగాంగులో అరెస్టులు

ఆయుధాలు గల వరానుల అరెస్టు

(అసోసియేటెడ్ ప్రెస్)

కరాచీ, డిశంబరు 28:—

సింధురాష్ట్రములో కరాచీజిల్లాలో మహారుపూరు తాలూకా పరిహద్దులలో యీవారములో ఒక పోలీసుదళమువారు కాపలి కాయుచుండగా 18 మంది పరానులు ఒకసంఘముగా వెళ్లుచుండిరి. పోలీసువారు వారిని సిలిపివేసి పరీక్షచేసిరి. వారివద్ద 150 తోటాలును రెండు తుపాకులును 18 పరసువులును కనబడెను. వాటినన్నిటిని పోలీసువారు వశపరచుకొనిరి. వారి నందరిని అరెస్టుచేసిరి.

బాంబు నుంచుకొనినవాని అరెస్టు

బొంబాయి, డిశంబరు 28:—

బొంబాయి నగరములో ఉత్తరభాగమున వకనివద్ద వకబాంబు కనబడెను. పోలీసువారు దానిని వశపరచుకొనిరి. ఆ మనుష్యుని అరెస్టుచేసిరి.

కర్ఫ్యూ ఉత్తరువు

అహమదాబాదు, డిశంబరు 28:—

అహమదాబాదు నగరములో అమలులోవున్న కర్ఫ్యూ ఆర్డరు గడువు మరివక వారమువరకును హెచ్చుచేయబడెను.

పూరేగింపుతో పెళ్లినందుకు శిక్షలు

అహమదాబాదు నగరములో యువతులు ఒక పూరేగింపు జరిపిరి యువకులు రాత్రి కాగడాలతో వక పూరేగింపు జరిపిరి. ఒక యువతిని ఒక యువకుని పోలీసువారు అరెస్టుచేసి వారిమీద కేసు చేసిరి. మేజస్ట్రేటు వారికిద్దరికిని చెరి 100 రూపాయలు జుల్మానా లేక చెరిరెండు నెలలు కఠినశిక్ష విధించెను. ఆ యువకునకు అదనముగా ఆరునెలలు కఠినశిక్షను వేసెను.

నౌగాంగులో ఇళ్లదోపిడీలు అరెస్టులు

నౌగాంగు, డిసెంబరు 28:—

ఆసాములో నౌగాంగు పట్టణములో పోలీసువారు యీనెల 24 వ తేదిని 8 యిళ్లను సోదాచేసిరి. వీటిలో 3 యిళ్లు ఆసాము అసెంబ్లీసభ్యులైన కాంగ్రెసువారివి. వీరు ముగ్గురును యిప్పుడు జయిలులోవున్నారు. ఈ యిళ్లలోనుండి కొన్ని కాగితములను పోలీసువారు తీసుకొనిపోయిరి. ఈ యిళ్లలో యిద్దరు యువకులను అరెస్టుచేసిరి.

మార్కెటులో దోపిడి

సిరాజగంజి, డిసెంబరు 28:—

బెంగాలులో తెలగాచీలోని మార్కెటులో యీ నెల 20 వ తేదీని కొంతమంది ప్రజలు దోపిడిచేసిరి పోలీసువారు 40 మందిని అరెస్టుచేసిరి. దోచుకొనబడిన వస్తువులు కొన్ని వారివద్ద దొరికినవి.

కలకత్తామీద దాడి

(1 వ పేజి తరువాయి)

మోటార్లు నడుపరాదని కలకత్తా పోలీసు కమిషనరు హెచ్చరిక గావించియున్నాడు. ఇట్లుచేయుట భయసూచకము మాత్రమేగాక అనవసరము ఉపద్రవకరముగూడను. విమాన దాడిహెచ్చరిక జరిగిన తరువాత తమ కార్లనుపయోగింపవలసి వచ్చినవారు నెమ్మదిగా, గంటకు 25 మైళ్లకు మించనివేగంతో వెళ్లవలెను అని కమిషనరు తెలిపెను.

రాత్రిళ్లు శవములను పాతిపెట్టరాదు

కలకత్తా శ్మశానములలో, సాయంకాలం నాలుగుగంటలకుండి ఉదయము నాలుగుగంటల వరకు శవములను పాతిపెట్టరాదని కలకత్తా కార్పొరేషను చీఫ్ ఎక్జిక్యూటివ్ ఆఫీసరు ఉత్తర్వుగావించెను. శ్మశానములలో రాత్రిపూట దీపములుండవు. రాత్రిపూట గోరీలు త్రవ్వువారు దొరుకుటగూడ దుర్లభము. ఈ కారణములచే ఈ ఉత్తరువు గావింపబడెను. సా॥ నాల్గుగంటల ఉ॥ నాలుగుగంటలవరకు శవదహనము నిషేధించుచుయిదివరకే ఉత్తరువు గావింపబడెనని పాఠకులకు జ్ఞాపకముండును.

నాశమైన జపాను విమానముల ప్రదర్శనము

కలకత్తా, డిసెంబరు 28:—

నిన్న మొన్న నాశమైన రెండు జపానీసు విమానములను శకటములమీద కలకత్తానగర వీధులలో త్రిప్పి ప్రజలకు చూపిరి. నాల్గు శకటములలో నాశమైనజపాను విమానము లుండెను. తేలికపాటు విమాన విధ్వంసక శతఘ్నికలు, గొప్ప విమాన విధ్వంసక శతఘ్నికలు యితర శకటములలో నుండెను. దూర శ్రవణయంత్రము కల ఒకకారు ముందుండి ఈ విమానము లెట్లు నాశమయ్యెనో తెలుపుచుండెను. కలకత్తాపై దాడిచేయు సాహసించుచో భయంకరమగు మన విమాన విధ్వంసక శతఘ్నుకలెట్లు శత్రువిమానములను నాశము చేయగలవో యిందువలన ప్రజలకు బాగుగా తెలియవచ్చెను.

లక్షలకొలది జనులకు ఉపయోగపడుచున్నది

మెకన్సిక్ మేనేజరు, మద్రాసు. "నేను యీ కంపెనీ వైద్యశాలకు వెళ్లి వీరికి లభించిన వేలకొలది యోగ్యతాపత్రములను చూచితిని" హకీమ్ ఎం. ఏ. రజిక్, కరాచి. "అనేక వ్యాధిగ్రస్థులు ఈ మందును ఉపయోగించుటచే గుణముగలిగినది" వైద్యపండిత ఎ. డి. శర్మ ప్యాట్ నరిన్. "దీనికి సరియైనమందు లోకములో వేరేలేదు." "హకీమ్ ఎ. ఎచ్. కాన్ జహంగిర్ బాద్" ఆశ్చర్యము గలిగించు గుణము ఈమందులో యున్నది.

నేను నేటివ్ డాక్టరునుగాను, ఆంగ్లేయవైద్యుడనుగాను, చెడునడతలచే రాత్రులయందు యింద్రియ స్కలనమై తుదకు పుంస్త్వమునుకూడ పోగొట్టుకొనుస్థితికి వచ్చితిని. రహస్యముగ వేలకొలది డాక్టరులవద్ద చికిత్స పొందియు గుణములేకపోయెను. అదృష్టవశాత్తుగ పెషావరులో ఒక మహాత్ముని దర్శించు భాగ్యము నాకు గలిగినది. నేను ఆతనికి నా దేహస్థితి పూర్తిగా, వివరముగా తెలిపితిని. ఆ మహాత్ముడు నాయందు కనికరించి, సేవించుటకు ఒక మందును, పై పూతకు ఒక మందును తయారుచేయు పద్ధతిని చెప్పిరి. నేను అట్లేచేసి ఉపయోగించుటకు మొదలుపెట్టితిని.

7-వ దినమే నాయందు క్రొత్త యౌవనము గలిగింది. కొన్ని మోతాదులను సేవించిన వెంటనే యింద్రియస్కలనము నిలిచెను. 21 దినములు మందు సేవించితిని. దినమునకు 4 శేరులపాలు జీర్ణము చేసుకొనుశక్తి గలిగెను. కండ్లలో ప్రకాశమును ముఖమునందు వర్చస్సు గలిగెను. బలము, వీర్యశక్తి పొందినాను. జనుల మేలుకొరకు నే నీప్రకటన చేస్తాను. పుంసత్వమును గోలుపోయి, వేలకొలదిరూపాయలు ఖర్చుచేసి, గుణము పొందనివారీ ఔషధమును సేవించిన తప్పక గుణము గలుగును. దీనిధర చాల తక్కువ. విదేశీయ ఆర్డరులతో అడ్వాన్సు పంపవలెను.

గ్యారంటీ: ఈమందుచే మీకు గుణము గలుగనిచో మందు ధరను మీకు వాపసు చేసెదను. వేలకొలది డాక్టరులు దీనిని శిఫారసు చేసెదరు.

ముఖ్య గమనింపు: నరముల బలహీనత, నపుంసకత్వము, మొదలగు వ్యాధులకే ఉపయోగింప దగినది. మేహవ్యాధులకు ఉపయోగింపవచ్చును. మంచి రక్తమును అభివృద్ధిపరచును.

యావ్వనమిచ్చు మాత్రలు 21 దినములకు రు. 3/-
పై పూతకు ఉపయోగించు తైలము రు. 3/8/-

వివరములకు, Manager,
DARUL-SHAFA GOLIAN (REGD.) A. P. M. BATALA, PUNJAB.
దరుల్-షాఫా గొలియన్ (రిజిష్టర్డు) ఎ. పి. యం., బాటాల, పంజాబు.

మదరాసు పెరంబూరులో

జెమిని బాలనాగమ్మ

దర్శన కాలము

శుక్రవారము.. శనివారము..... ఆదివారము.... రోజుకు 3 ఆటలు గం. 2-15, „ 6-15, „ 10-00

సోమవారము.. మంగళవారము.. బుధవారము.... గురువారము..... రోజుకు 2 ఆటలు గం. 2-15, „ 6-15

నూతనపరిశోధనల ఫలితము

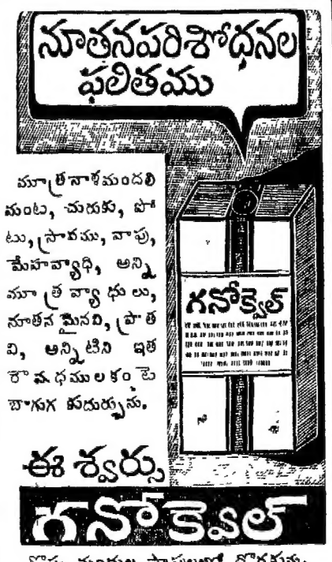

మూత్రనాళమందలి మంట, చురుకు, పోటు, స్రావము, వాపు, మేహవ్యాధి, అన్ని మూత్రవ్యాధులు, నూతనమైనవి, ప్రాతవి, అన్నిటిని ఇత రౌషధములకంటె బాగుగ కుదుర్చును.

ఈశ్వర్సు గనోకెవల్
గొప్ప మందుల షాపులలో దొరకును.
ఈశ్వర ఫార్మసీ, పో. బా. 127, మద్రాసు

స్త్రీలకు ఆరోగ్యమును సౌఖ్యజీవనమును

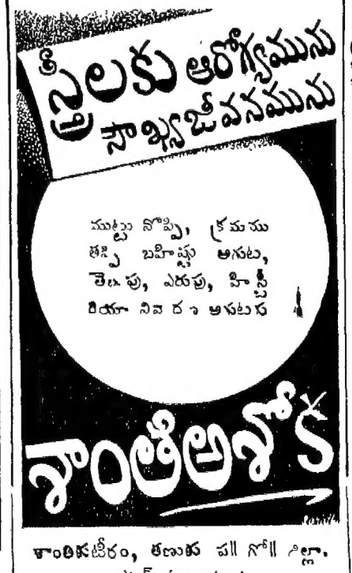

ముట్టు నొప్పి, క్రమము తప్పి బహిష్టు అగుట, తెలుపు, ఎరుపు, హిస్టీరియా నివారణ అగుటకు

శాంతిఅశోకం, తణుకు
సోల్ ఏజంట్సు:
శ్రీ కృష్ణా జనరల్ స్టోర్సు, తణుకు.

బహిష్టు— మీరణంబల్లనైనా, నెలబుగరబడిగ నిలదిరోయినచో "ఋతూరి" (రిజిష్టర్డు) గ్యారంటీగా వాడలేకుండా యథాప్రకారంగా ఋతుస్రావమును చేకూర్చును. ఎంతోనమ్మకోధానికూడా పని చేస్తుంది. రూ. 3/- (పోస్టేజి 9 అ. చేరు.

Mrs. P. DEVEE, F. D. S., (M.A.)
Chenditolla (Russa), Tollygunge
CALCUTTA.

Rs. 5000 REWARD

దిగంబర మునిపుంగవునిచే కనిపెట్టబడినది. రసనిపాదులు చేర్చక కస్తూరి, బంగారు, హీరాలయ పర్వతి వనమూలికలతో ముహూర్తితనము లోకములో లేకుండ చేయుటకు, వీర్యపటుత్వము లేనివారికి వీర్యశక్తి కలిగించుటకు, సంతాన ప్రాప్తిలేని స్త్రీలకు పుత్రభిక్ష పెట్టుటకు ప్రయత్నించి ఈ మహౌషధగరాజము నెల్లడి చేయుట కవ కాశము కలిగించితిమి.

ఋతుమతులేనిచో డబ్బు వాపసుచేయము. గంటలో వీర్యస్కలనము గట్టిపరచి ఉల్లాసము కలిగించును. 60 మాత్రలు రు. 5,
Dr. A. S. Murthy, Chicacole

శ్రీ దేవి ఆయుర్వేద వైద్యశాల

మార్కుపేరు, పశ్చిమ గోదావరిజిల్లా.

ప్రొప్రయిటరు: జమిత్తార పైడిలింగం.

ఇరుమూలమున యూనస్మందికి తెలియపరచున దేమనగా, దినుర దాఖలా మా వర్తకముపేర్లు, 1942 సం॥ అక్టోబరు31-వ తేదీన కలకత్తా రిజిస్ట్రారువారి ఆఫీసులో నెం 4 రు పుస్తకం నెం 20 రు వాల్యూం 133 to 134 పుటలలో 1942 సం॥రపు నెం 1233 రుగా రిజిస్టరు చేయబడినవి. ఈమాదిరి మందులు, మార్కులు ఉపయోగించుచూరు ల్యారకారం శిక్షార్హులగుదురు.

వర్తక పేర్లు.

1. శ్రీ దేవి ఆయుర్వేద వైద్యశాల — ట్రేడ్ నేమ్
2. శ్రీ దేవి — ట్రేడ్ నేమ్
3. సూర్యప్రభ — ట్రేడ్ నేమ్
4. జీవబల రసాయనం — ట్రేడ్ నేమ్

} రిజిస్టరుడ నెం 1233 రు

గర్భినోల్ (రిజిష్టర్డు)

గర్భాశయ సంబంధమైన జబ్బుల కన్నిటికి శ్రేష్ఠమైన ఔషధము. కేలకొలది డాక్టర్లకును, వ్యాధిగ్రస్థులకును తృప్తిగలిగించినది. ఒకసారి ఉపయోగించినచో దీనిగుణమును తెలుసుకొందురు. కెమిస్టు లందరివద్ద దొరకును.

విజయ ఫార్మసీ, తిరుచూరు.
VIJAYA PHARMACY, TRICHUR.

ROYAL INDIAN NAVY *Medical branch*

There are vacancies in the Royal Indian Navy for Sick Berth Attendants.

This Branch of India's Navy is open to young men who have attained standard VI English, who are of good physique and between the ages of 17½ and 22 years.

Men of this branch are trained in anatomy, first aid, nursing and dispensing so as to be able to take medical charge in the absence of a doctor.

Pay on entry Rs. 40 p.m all found, rising to Rs. 100 p.m. with extra allowances for those with special qualifications.

AFTER THE WAR. Remember, India needs more and more skilled hands in the Hospitals, Nursing Homes, Clinics and Dispensaries that are set up everywhere. More doctors need professional help. Trained Masseurs too, are always in demand.

There's sure to be a job for the ex-

R.I.N. SICK BERTH ATTENDANT

JOIN NOW

Apply to your nearest **TECHNICAL RECRUITING OFFICE**

Assistant Technical Recruiting Officer, Hoti House, Abbottabad
Deputy Technical Recruiting Officer, Lal Darwaza, Mirzapur Road, Ahmedabad
Assistant Technical Recruiting Officer, 31, Alexandra Road, Near Butchery, Ambala Cantt.
Technical Recruiting Officer, Cornwallis Barracks, Trinity Road, Bangalore
Assistant Technical Recruiting Officer, Old Telegraph Office, Bungalow No 39, Belgaum
Assistant Technical Recruiting Officer, Congress Office Road, Governorpet, Bezwada.
Assistant Technical Recruiting Officer, Esplanade Maidan (North), Dhobi Talao, Bombay
Deputy Technical Recruiting Officer, 3/4, May Road, Hastings, Calcutta
Assistant Technical Recruiting Officer, Opposite Supply Depot, Campbellpore
Deputy Technical Recruiting Officer, Trichy Road, Coimbatore
Assistant Technical Recruiting Officer, 1, Lothian Road, Kashmere Gate, Delhi.
Assistant Technical Recruiting Officer, Bungalow No. 12, Near Bhai Band Club, Hyderabad (Sind)
Assistant Technical Recruiting Officer, Jada Road, Jhelum.
Assistant Technical Recruiting Officer, 1, Cantonment, Jullundur.
Assistant Technical Recruiting Officer, 10/1 Fowler Lines, Karachi Saddar.
Assistant Technical Recruiting Officer, 30, Davis Road, Lahore.
Technical Recruiting Officer, 22, Davis Road, Lahore
Technical Recruiting Officer, Hazratganj, Lucknow
Assistant Technical Recruiting Officer, Sheepshanks Road, Ludhiana
Deputy Technical Recruiting Officer, Pudupet Lines, Mount Road P.O., Madras.
Deputy Technical Recruiting Officer, Assembly Rest House, Nagpur
Assistant Technical Recruiting Officer, Tan Bazar Road, Narayanganj.
Assistant Technical Recruiting Officer, Exhibition Road, Patna
Assistant Technical Recruiting Officer, Jamrud Road, Peshawar Cantt
Technical Recruiting Officer, Staunton Road, Poona
Assistant Technical Recruiting Officer, C/o The Administrative Commandant, Quetta
Deputy Technical Recruiting Officer, 125, Market Road, Rawalpindi.
Assistant Technical Recruiting Officer, No. 2, Civil Lines, Sargodha
Assistant Technical Recruiting Officer, Krishna Lodge, Near Bhed Nala Bridge, Kachehry Road, Sialkot.
Assistant Technical Recruiting Officer, Madura Road, Trichinopoly
Assistant Technical Recruiting Officer, Bharat Building, Railway Station Road, Trivandrum.

C.RU.89

రూ. 3 లకు ఒక బిడ్డ

గొడ్రాలుకూడ బిడ్డను కనును

వివాహం విన తర్వాత చాలాకాలంవరకు బిడ్డలు కలుగనిస్త్రీలు మా మందును వరసగా ఏడు రాత్రులు పుచ్చుకొన్న సంతానవతులగుదురు. 7 రోజులు భర్త సంబంధం లేకుండ మా "ప్రెగ్నాల్" వాడవలెను. 8-వ రాత్రినుండి నియమము అక్కరలేదు. ఆమె గర్భవతి యగును. యీ మందు వేలమంది స్త్రీలకు సంతాన భిక్ష పెట్టింది.

ఒక "ప్రెగ్నాల్" సీసాలో యేడుమోతాదు లుండును. వెల రూ. 2/8/-

పోస్టేజి రు. 0—7—0 వేరు.

ఆర్డర్లను యీ గిరువ అడ్రసుకు పంపుకోండి:—

లేడీ డాక్టర్, జెనానా దవాఖానా,

సి. డి. టి. పో. బా. 34, ఢిల్లీ.

LADY DOCTOR, ZENANA DAWA KHANA,

C. D. T. Post Box 34, DELHI.

రూ. 500 బహుమతి

సిద్ధరక్షకవచ

దీనిని వాడినంతనే మీరు ప్రేమించు భార్యగాని, భర్తగాని మీకు వశ్యులగుదురు. వర్తకం, సౌఖ్యం, పరీక్షలు, ఆరోగ్యం, అభివృద్ధి, మంచిఉద్యోగం, ప్రేమ వ్యవహారాల్లో జయం. రాజాస్థానమున మర్యాద, పేరు ప్రతిష్టలు; అనుకున్నట్లు వివాహం అయి భవిష్యత్తుకు ఒక అండగా వుండును. పిల్లలు కావా లనుకొనువారు రెండు కవచాలను ధరించాలి. ఒకటి పురుషుడు రెండవది స్త్రీ. వెల రిజిష్టరు రూ 1-12-0. పండికేసు రూ 2-12-0.

అసత్యమని ఋజువు చేయుచో రూ. 500/- లు బహుమతి. అది నిరుపయోగమైనచో వెల వాపసు చేయబడును. 11 (2-124)

SHRI ANAND SWAMI,
Post Box 61 (A. P. M.) LAHORE

ఎవర్ లైఫ్ మాత్రలు

మంచి టానిక్కు పోయినబలము శక్తిని చేకూర్చును 42 మాత్రలు రు 5/- లు పోస్టేజి వేరు.

ఎరెకాయిల్

(పైపూతకు)

మొదటితడవనే మంచి గుణమిచ్చును. దేని వల్ల కలిగిన లోపము నైనను పోగొట్టును నరములకు బలమొసంగును. బుడ్డి రు 1-8-0 లు పోస్టేజి వేరు.

నోటు:-మాత్రలకు మూసెకు డబ్బు ముందుగా పంపితే, అవి పోస్టేజి లేకుండ పంపబడును. 1 (2-126)

Dr. H. Singh, Giani. M. D. (H). B.A. (Orient), L. C. C. (London), A. C. I. (Birm:)

(Gold Medalist)
SEXUAL SCIENCE EXPERT,
17 Railway Road, Lahore.

HEWLETT'S
అజీర్ణము
MIXTURE

హ్యూలెట్స్ మిక్స్చర్

పేగులు, కడుపు జబ్బులకు 60 సం॥ వాడుకలోనున్న అమోఘునివారిణి

అన్ని మందుల షాపులలోను కెమిస్టులవద్దను 4 ఔ॥ 10 ఔన్సుల సీసాలుగా అమ్మబడును.

సావర్కరు అధ్యక్షోపన్యాసం

(1-వ పేజి తరువాయి)

నందును సంపూర్ణస్వాతంత్ర్యము గల ప్రభుత్వము ఏర్పడవచ్చును.

హరిహద్దు పంజాబు రాష్ట్రాల ప్రాముఖ్యము

ముస్లిముల జనసంఖ్య మిక్కిలి హెచ్చుగా నున్న పరిహద్దు రాష్ట్రము, పంజాబు మొదలైన కొన్ని రాష్ట్రములలో మాత్రమే పాకిస్థాన మేర్పడునుగనుక దీనికంగీకరించుట వలన నష్టముకలుగదని కొందరనుచున్నారు. దీనిలో సైనికసంబంధము లైన సమస్యలు చాల యిమిడియున్నవను విషయమును వీరు మరవగూడదు. ఇది మనదేశమునకు ముఖ్యతమములైన పరిహద్దురాష్ట్రములు గనుక ఇవి భారత ప్రభుత్వమువారి అధికారము నకే లోబడి వుండవలెను. భారతదేశమునందంతటను ముస్లిముల నిరంకుశపరిపాలనము నేర్పరచవలె నని చిరకాలమునుండి కోరుచున్న ముస్లిములకు పిటిని వశపరుచుట ఆత్మహత్య చేసుకొనుటవంటిదే. ఈరీతిగా యేదేశమువారైనచేయుదురా?

పరానుస్థానము

పరిహద్దు రాష్ట్రీయునకు సంపూర్ణ స్వాతంత్ర్యము లభించినచో అచటనున్న పరానులు వెంటనే యిండియా పరిహద్దులలో నిరంతరము తిరుగుబాటు చేయుచున్న స్వజాతివారితో చేరెదరు. వీరు జీలము నదివఱకును అఖండ పరాన్ స్థానము నేర్పరచెదరు. వీరిటుల చేయరని నిర్ధారణగా యెవరు చెప్పగలరు? కనుక పాకిస్థానకు అంగీకరించినచో అన్ని పక్షములవారిలోను యేకీభావము కలుగునని అంగీకరించినను దీనివలన ప్రస్తుతము కలిగెడు తాత్కాలికమైన స్వల్పలాభముకంటె అవల కలుగబోవు అనర్థకములే మిక్కిలి హెచ్చుగా నుండవచ్చును. ఇతరపక్షములకు బలమధికం కావచ్చును. అపుడు హిందువులబలము క్షీణించిపోవును. బహిరంగమైనశత్రుత్వము కలవారికంటె గోప్యమైన శత్రుత్వము కలవారే అధికమైన హాని చేసెదరు.

స్వరాజ్యములో అన్నిమతములవారిని సమాన హక్కులను సమానబాధ్యతలను సమానకర్తవ్యములను వుండవలెను. ఏమతమువారును మతముపేరిట స్వరాజ్యప్రభుత్వమువారి అధికారమును తిరస్కరించగూడదు. వారటులచేయుట గొప్పద్రోహము గనుక స్వరాజ్య ప్రభుత్వమువారు వారిని శిక్షించెదరు.

జాతీయ ప్రభుత్వానికి బ్రిటను వైముఖ్యం

అన్నిపక్షముల వారును కలసి కోరినను కూడ వెంటనే యిండియాలో జాతీయ ప్రభుత్వము నేర్పరుచుటకు బ్రిటను దొరతనమువా రంగీకరించరు. "మీకు సేవ లేదు. మీ దేశమును మీరు రక్షించుకొనజాలరు. కనుక మేదేశమువా లైనను మీ దేశమును వశపరుచుకొనకుండ మీ దేశమును కాపాడుటకు మేమిటుపైని కూడ మీ దేశమును పరిపాలించుచుండవలెను." అని బ్రిటను దొరతనమువా రప్పుడు చెప్పెదరనుట కెట్టి సంశయమును లేదు.

ఒకవేళ వారు స్వరాజ్యము నిచ్చినను దానిలో హిందువులకు స్వతంత్రమునకు రక్షణ లుండవు. ప్రేలియుండి జ్వాలా మాలాకృతమైన అగ్నిపర్వతము ద్వారముపై నిర్మించబడిన గృహములో నివసించుట యెట్టిదో యిట్టి స్వరాజ్యము గల భారతదేశములో హిందువులు నివసించుటగూడ నట్టిదే.

ఒకమనిషికి ఒకవోటు

ఇండియాను విభజించగూడదని రాజప్రతినిధిగూడ నిటీవల తెలిపియుండెను. ఇండియాలోని ప్రజలలో అత్యధిక సంఖ్యాకులు హిందువులే. గనుక ముస్లిములు మొదలైన అల్పసంఖ్యాక సంఘముల వారును సహేతుకములైన రక్షణలను మాత్రమే కోరవలెను గాని దేశమును విభజించవలె నని కోరగూడదు. అఖండ హిందూస్థానమునకు స్వయంనిర్ణయాధికార ముండవలెను. కాని రాష్ట్రములకు స్వయంనిర్ణయాధికారముండగూడదు. దేశములో ప్రతి మనుష్యునకును స్త్రీకిని పురుషునకును గూడ వోటింగు హక్కు వుండవలెను. ముస్లిములమొదలైన అల్పసంఖ్యాక సంఘములకు వారి మొత్తము జనసంఖ్యనుబట్టి ప్రాతినిధ్యముండవలెను. దీనికి ముస్లిములేగాక తప్పతక్కిన అన్నిఅల్పసంఖ్యాకసంఘముల వారునుగూడ సంగీకరించిరి.

నేనలో హిందువులసంఖ్య

హిందువులలో 100-కి 65 మంది యిపుడు సైనికదళములలో పనిచేయుచున్నారు. ఇది మన ఆందోళనముయొక్క ఫలితము. దీనిని గురించి మన మింకను ఆందోళనము చేయుచునే యుండవలెను. హిందూ యువకులలో చాల మందికి కింగ్సు కమిషన్సును రాజప్రతినిధి కమిషన్సును యియ్యబడెను, శత్రువులబారినుండి మన దేశమును మన గృహమును మన సొత్తులను మన కుటుంబములను కాపాడుకొనుటకు భారతీయులందరును ముఖ్యముగా హిందువులందరును సేనలో చేరవలెను. మహాసభ శాఖాసంఘము లన్నియును సేనలలో చేరగోరిన యువకులను చేర్పుటకు మిలిటరీ బోర్డుల నేర్పరచవలెను.

అన్ని ఎన్నికలలోను వోటరులైన హిందువులందరును హిందూ అభ్యర్థులకే వోట్లు నియ్యవలెను. దేశమునందంతటను మహాసభ శాఖాసంఘముల నేర్పరచవలెను.

అస్పృశ్యత

అస్పృశ్యతను పూర్తిగా నిర్మూలించవలెను. అయి దేశములో పునమనము మనదేశములో అస్పృశ్యతను పూర్తిగా నిర్మూలింప గలిగినయెడల యిది మనకు గొప్పవిజయమే యగును.

కార్యసంఘ సమావేశము

కాన్పూరు, డిశంబరు 28:—

నేడు మధ్యాహ్నము యిక్కడ భా. హిం. మహాసభ కార్యసంఘ సమావేశము జరిగినది. అధ్యక్షుడు సావర్కరుగారు రానందున ఉపాధ్యక్షులలో నొకరైన బి. జి. ఖపర్డేగారు రధ్యక్షత వహించిరి. ఎన్నికల వివాదలనుగురించి సభ్యులు చర్చించిరి. సావర్కరుగారు రేపు వుదయమున కాన్పూరు వచ్చెదరు.

రేపు మధ్యాహ్నము 3 గంటలకు మహాసభ సర్వసభ్యసమావేశము ప్రారంభమగును. మొదట పెండాలువద్ద పతాకము లేవనెత్తబడును. కాన్పూరు సెంట్రలు స్టేషనులో (రైలుస్టేషను) రేపు వుదయమున సావర్కరుగారికి ఘనతమమైన స్వాగత మియ్యబడును. ప్రతి రైలియులోను అన్ని రాష్ట్రములనుండియును హెచ్చుమంది ప్రతినిధులు వచ్చుచున్నారు.

స్టాండర్డు గుడ్డ

మద్రాసు ప్రభుత్వపు స్కీము

మదరాసు, డిశంబరు 29:—

ఇండియా ప్రభుత్వంవారు పేదప్రజల ఉపయోగార్థము "స్టాండర్డు క్లాతు" చవుక వస్త్రములను తయారుచేయ నిశ్చయించిరి. మదరాసు ప్రభుత్వమువారు యీవస్త్రములను పేద్రప్రభుత్వంవలె మిల్లులపై తయారు చేయించక, చేమగ్గములపై తయారుచేయించి విక్రయించెదరని తెలియుచున్నది. ఈరాష్ట్రంలో చేనేత గాంధ్రు పెక్కుమంది యున్నందున, వారికి పని కల్పించుటకై మిల్లు నూలు చవుకగ తయారుచేయించి నేత గాంధ్రకు సప్లయిచేయుదురు. మిల్లు యజమానులతో యేర్పాటులు పూర్తికాగానే వస్త్రము తయారుకాగలదు.

రామదేవ్

మదరాసు, డిసంబరు 29:—

శ్రీ వి. వి. శర్మగారు కనిపెట్టిన విత్తనూపెదీపములు యెక్కువగ తయారుచేసి మార్కెటులో విక్రయించుకు, లేకు దొరకనందున, వారిపుడు పేరుశనగను న్నగు విస్తు నూనెలతో వెలుగు బర్నర్లు మాత్రం తయారుచేయుచున్నారని బర్నరులు ప్రాతికిరసనాయలు హరికేను లాంతరులకు అమర్చినచో యితర నూనెలతో వెలుగగలవని తెలియుచున్నది.

శ్రీమతి దుర్గాబాయిగారికి సన్మానము

మద్రాసు, డిశెంబరు 29:—

"ఆంధ్ర విజ్ఞానసమితి సభ్యులు శ్రీమతి సుమ్మడిదల దుర్గాబాయి బి. ఎ. ఆనర్సు బి. యల్. గారిని 30 వ తేదీ బుధవారం సాయంకాలం 6 గంటలకు సభాధివేశమున (4/4 వెస్టుకాట్ రోడ్డు రాయపేట) గౌరవించెదరు. శ్రీమతి ఓ. వి. శారదారాజుగారు, యమ్. ఎ. పి. హెచ్ డి. గారు, అధ్యక్షత వహించెదరు.

ఇండియన్ వైన్ ఆర్టు సంఘము

పై సంఘమువారి యా జమాన్యమున రేపు బుధవారము (30-12-42) సాయంత్రము 5-30 ఘంటలకు గోఖిల్ హాలులో, శ్రీ జి. యస్. బాలసుబ్రహ్మణ్యము, ఎం. ఏ. శ్రీ పాప వెంకట్రామయ్యర్ ఫిడియల్, పాల్ఘాట్ మణిఅయ్యర్ మృదంగము, విల్వాద్రిఅయ్యర్ ఘటవాద్యములతో పాట కచ్చేరి గావించును.

సంగీత పరిషత్తు

30 వ తేదీ ఉదయము 8-30 గంటలకు పల్లవి ఆలాపనలో పోటీ, మధ్యాహ్నము 12 గంటలకు సభరాగలక్షణాలపై చర్చ; 3-30 గంటలకు మాయవరము రాజంఅయ్యరు పాట; సాయంకాలము 5-30 గంటలకు మహాలింగం మురళి.

రేడియోలో కాళిదాసు శాకుంతలము

బుధవారం 30 వ తేదీ రాత్రి 8½ గంటలకు ఎ ఐ ఆర్. మద్రాసు బ్రాంచినుండి శ్రీ కాళిదాసుని శాకుంతల నాటకం ప్రసారం కస్తారు. డా॥ కృష్ణన్ రాజుగారు మాటలు, టి. ఎల్. వెంకట్రామ అయ్యరు పాటలు వ్రాశారు. శ్రీ వి. వి. శకలోపన్, శ్రీమతి బృంద ఇందు పాల్గొందురు.

రసాయనములు

కాస్టిక్ సోడా, కాస్టిక్ పొటాష్, బోబాల్టు యాసిటేట్, బోబాల్టులెనో లిమేట్, కర్పూరపుపొడుము (జపాన్), కార్బన్ బ్లాక్, పెప్పర్ మింటు తైలము, మెంతాల్ క్రిస్టల్, ప్రశస్తమైన కర్పూరతైలము, కర్పూర తైలము దలి మస్టు, క్రియోసోట్ ఆయిల్, టర్కీ ఎర్రతైలం, యానిమి ఆక్సైడ్, బొరాక్సు, యాసిడ్ యాసిటిక్ గ్లేసియల్ 99/100%, ఫార్మలి హైడ్, పోడాయొక్క హైడ్రో సల్ఫయిడ్, పొటాష్ ఐయొడైడ్, పొటాష్ క్లోరేట్, ఆర్సెనిక్ చూర్ణము, కాపిన్, సిట్రిక్ యాసిడ్, టార్టారిక్ యాసిడ్, జింక్ ఆక్సయిడ్, సోడియం సైనైడ్, బోరిక్ యాసిడ్, సలిసిలిక్ యాసిడ్, సోడియం సల్ఫేడ్, సోడా సలిసిల్సు, బేరియం కార్బొనెట్, రెడ్ లెడ్, కార్బలిక్ యాసిడ్ (గ్రుకము, క్రిస్టల్) టిటానియం ఆక్సయిడ్, జైంక్ లెడ్ 99/100%, క్వినైన్ సల్ఫేట్, హైపో సల్ఫైట్, ఎల్లో క్రిస్టల్ పొటాష్, గ్లిసరిన్, ఆప్యాక్, లైతూత్ క్రిస్టల్ మొదలైన అన్ని రకాల రసాయనములకు, "పక్కా" మార్కు, "రెండు గొడ్డళ్ళ" మార్కు ఫినాయిల్కు మేము ఇంపోర్టర్లను, స్టాకిస్టులను, డీలర్లను.

SWAIKA CHEMICAL & MINERAL CO., LTD.,
28A, POLLOCK STREET, CALCUTTA.
Phone—Cal. 6171—72 Telegram—"PADLOCK"

1943 లో మీ అదృష్టం!

(గ్రహముల చిత్రవిచిత్ర నడక)

1 సంవత్సరం మాసవారి ఫలాలు రు 3-8-0 వారంవారి ఫలాలు రు. 10-0-0

దైవజ్ఞులు, రావినూతల ఆంజనేయులు, (జ్యోతిష-ఆర్థికశాస్త్రవిద్వాంసుడు) కాపలి.

కావలెను

ఒకరోజుకు 40 మొ॥ 75 టన్నులు గింజలు తీసిన వేరుశెనగను పిండుటకు ఆయిల్ యెక్సు పెల్లరు పరికరాలు కావలెను. రెండుగాని లేక నాలుగు గాని ఎక్సు పెల్లర్లు, 400/440 వోల్టులు 50 సైకిల్సు ఎ. సి. మూడు ఫేజులమీద పనిచేయు, సరైన ఎలక్ట్రిక్ మోటార్లు, తదితర పనిముట్లు కూడ నుండవలెను. వివరములకు బాక్సు నెం. 1425 c/o ఆంధ్రపత్రిక, మద్రాసునకు వ్రాసుకొనుడు.

సవరణ

ఈ నెల 19 వ తేదీ శనివారము నాడు ఆంధ్ర దినపత్రిక 2-వ పేజీలో ప్రకటింపబడిన ఆంధ్రపేపరు మిల్సు కంపెనీ లిమిటెడ్ వారి ప్రకటనలో "బొంబాయి" బదులు "రాజమండ్రి" అని పాఠకులు చదువుకొన గోరెదము.

ఆంధ్రపేపరుమిల్సు కంపెనీ లిమిటెడ్.
రాజమండ్రి.

నెరసిన వెండ్రుకలు పోగొట్టుడు.

వెండ్రుకల రంగుతో వాడు. మా అయుర్వేదిక "శశలంజీవని" (కెంపిడ్) నూనె వెల్లవెండ్రుకలను శాశ్వతము పలుపుగా మార్చును. నష్టపోయినకొండెంతలు ఖరీదు వాపసుకు గ్యారంటీ. బాడ్డిగా నెరసిన నెల రు 2/- పెచ్చుగా నెరసిన రు 3/-లు. తలంతా నెరసిన రు 4/-.

కామకళ:—సాయంత్రము ఒక మాత్ర పుచ్చుకొనిన, మంచి స్కంధశక్తి నొసంగును. పురుష్ణ హీనత, స్వప్నస్ఖలనములను పోగొట్టును.

16 మాత్రల ఖరీదు రు. 1/-

జాబులు యింగ్లీషులో వ్రాయుడు.

SANJIWANI AUSHDHALAYA,
No. 44 P. O. Warisaliganj (GAYA).

బహిష్టు, గర్భము కారణమేదైనను 4, 5, మోతాదులలో బహిష్టుకు "యుక్త ప్రవర్తిని", గర్భనిరోధకపెంటు రిజిష్టర్డు, నివారించును. వెల రు. 2/- పోస్టేజి 0-8-0

సంతాన నిరోధము "పర్యతి" గర్భనిరోధకపెంటు రిజిష్టర్డు గర్భములాగును. ఆరోగ్యమును, చెరకట నష్టము ప్రాణమును కలిగించును. శాశ్వతముగా నుండుటకు రు. 3/- శాశ్వతి రు. 1-8-0. పోస్టేజి వేరు. ఇంగ్లీషులో వ్రాయుడు

ఉబ్బసం. వ్యాధికి "అస్థాల్" ప్రశస్తమైనది. ఖరీదు రు 2-8-0 వి. పి. చార్జి 8 అ.

KAVIRAJ R. CHAKRAVARTHY,
14, Debendra Ghosh Road (A.P.M.) Calcutta.
Phone South 309.

జన్మనిగ్రహం

సుఖజీవ్యము లంటకుండుటకు, జన్మనిగ్రహమునకు అమెరికన్ రబ్బరు సాధనములు వాడుకొనవచ్చును. స్త్రీలదికు 2-8-0. పురుషులవి 8 పెట్టె రు 2-8-0 కేటలాగు ఉచితము.

Dr. A. S. Murthy, Chicacole.

ఆర్షరసాయనశాల, ముత్యాల.

ఆయుర్వేదౌషధములకు నిలయం

బంగారు వెండి ధరలు

చెన్నపురి, డిసంబరు 29:— 12-30 ఇం.

సవరను 1-కి	(బోళుధర)	47-14-0
సవరను 1-కి	(చిల్లరధర)	48-0-0
పెట్లా బంగారు	(తులం)	64-14-0
గోల్డుమూహా తులము 1-కి		64-3-0
సీమవెండి తులము 100-కి	(కిలో)	99-12-0
వెండి తులం	1-కి	1-0-2

వారమున కొకసారి శిరోజములను శుభ్రపరచుటకు నిబంధనములు

అమ్మలారా, మీరుగ్రహించవలసిన అమూల్యమగు విషయము ఇదిగో!

1 ఒకసీసా టాంకో కొబ్బెరనూనె షాంపూను కొనుడు (స్వల్పవెల. నేడేకొనుడు.)

2 వెంట్రుకలను నీళ్లతో తడుపుడు.

3 నురుగు సమృద్ధిగా లభించువరకు షాంపూను ధారాళముగా పట్టించుడు శుభ్రమైన నీటితో కడుగుడు. వెంట్రుకలను ఆరనిండు.

4 బ్రష్‌తో బాగుగా తుడిచి, వెంట్రుకలను రువ్వినమీదట దాని ఫలితమును చూచి ఆనందించుడు.

టాంకో కొబ్బెరనూనె షాంపూ మీ వెంట్రుకలను మృదుపరచును. గట్టిపరచును, మెరుగు నిచ్చును. ఎల్లప్పుడు వాడుడు. అన్ని గొప్ప అంగళ్లలో దొరకును.

బిరడాక్రింద యున్న ఈ సీలు జాడించి, బంగారువర్ణములు కలిగి "A Tata Product" అనే పదములతో కూడియుండును.

టాంకో కొబ్బెరనూనె షాంపూ

టామకో సేల్స్ డిపార్టుమెంటు, మదరాసు అండు కిరిందాబాదు.

వి తాతా ఆయిల్ మిల్స్ కం॥ లి॥ తాతాపురం. బొంబాయివారిచే తయారుచేయబడినది.

మదనకామేశ్వరలేహ్యం

A WONDER MADAN KAMESWAR LEHYAM P.C.A & CO. PERIDEPI

మేహము, నిస్కాక, నిస్సత్తువ, శుక్లనష్టము, అతిమూత్రమును వారించి మిక్కిలివీర్యవృద్ధిని బలమును ధాతుపుష్టిని కలిగించును. 2 డబ్బీలు చాలును. 20 తులముల డబ్బి రు. 1/8. వి. పి. రు 0-7-0 క్యాట్లాగు యుచితము.

పి. శి. ఏ. అండు కంపెని,
ఆయుర్వేదసమాజం, పెరిదేపి, (నెల్లూరుజిల్లా)

Printed & Published by S. Sambhu Prasad, at the Andhra Patrika Press, 6 & 7, Thambu Chetty St., Madras.